申報

第二萬四千六百七十七號

發行人 陳景韓

今日本報叁大張

每份售國幣壹百伍拾圓（外埠另加郵費）

地址 漢口路三〇九號 電報掛號 六〇七八 電話 九三四二八

內政部登記證京警滬字第十一號 中華郵政特准掛號立券總包寄遞之報紙

第三方面提出新建議
主要內容着重停戰
宣傳休戰辦法尚待洽商

【本報南京廿六日電】連日會外商談已漸具體化，第三方面人士自廿五日晚至廿六日午止，均在於個別訪問中。陳誠，吳鼎昌，邵力子，雷震諸氏，均已分別接洽，就停戰及政治各項問題作詳盡之研討。下午三時再就交行舉行會議，首先由各代表報告分別訪問結果，並綜合加以研究。旋對第三方面之新建議，提出討論，結果對該項建議認爲可以成立。據民盟羅隆基稱：此項建議乃對停戰之方案，此與今日晚報所載其內容所稱點綫面一節，各方均未予證實。據悉，該方案內容對整軍駐地一節，至爲詳盡，且對雙方意見均已顧及，同時除停戰爲主要內容外，對改組國府改組政院及憲草問題，均曾涉及。惟目前各方相約宣傳休戰，故其內容各方均不肯透露。第三方面今日會議至六時許始畢，擬廿七日與政府代表再舉行非正式會議，將以廿六日所決定之建議提付討論，並期待主席旋京，俾可請示。同時將與共黨代表進行晤談聽取意見，發展如何，將視一二日內雙方最高當局之表示，當可決定。政協政府代表及陳誠，吳鼎昌，陳布雷等十一人，廿六日下午六時在孫科寓邸舉行會議，由彭學沛，邵力子報告昨晚對宣傳休戰談話會經過，且予以研討，至八時許始畢。

【本報南京廿六日電】「宣傳休戰」具體辦法，昨晚已討論竣事，共分三點。據聞內容惟因延安暨政府方面之指示尚未到達，故廿六日尚未能公佈。政府代表孫科今晚對記者稱：此項辦法在原則上自屬同意，惟技術方面尚有待研究，同時先看共黨意見如何。至中共意見，則由李維漢於下午二時電話通知民盟羅隆基，告以其中兩點業已同意，現正尚在請示延安當局中。

周恩來訪晤馬帥
美調人靜待新建議發表

【本報南京廿六日電】美國方面調人目前正靜待第三方面新建議之發表，使商談得以正式啓幕。今晨司徒大使因抱恙未與外界接觸。僅周恩來於上午十一時半往訪馬帥會談。事後據中共代表團發言人稱，僅爲普通拜會，無可奉告。

【聯合社南京廿六日電】中共代表周恩來廿六日與馬歇爾特使會談歷三小時餘，此間觀察家咸認周氏此次往訪馬使，足以反映第三方面人士斡旋和平未有若何成就，局勢雖似無進展，但據立法院長孫科談稱，絕對不感悲觀。蔣主席廿六日未按原定時間返京，致停止宣傳戰協議，未能即行簽字。

孫院長談話
同時改組國府政院 事實上恐怕不可能

【本報南京廿六日電】孫科廿六日晚答本報記者詢問時局最近進展，茲述如次：問：外間傳說中共對改組行政院有所堅持，政府態度如何？答：此事本已由政協決議，改組國府委員會與改組行政院均屬時間問題，同時改組似屬不可，因國府委員會似母親，行政院則爲其子，如國府委員會未改組完竣，如何能改組政院？沒有母親，那裏生得出兒子來呢？如時許可，當可在國大以前完成。問：憲草是否必須經立法院通過？答：五五憲草，係經立法院通過者，此次修正案自亦應經過立法院完成立法程序，惟目前起草審議會尚未舉行，修正案尚未擬討完竣，而憲法審議會之召開，尚有待於停戰令之頒發，各項會議舉行後，始能舉行。問：外傳孫院長將兼長行政院，有此說否？答：並無其事。

滬上國大代表
電各地代表早日晉京

【本報訊】國民大會代表聯誼會上海分會日前舉行談話會，商討晉京報到事宜，決議致電全國各地國大代表早日赴京報到或登記，以利大會進行，茲將原電照錄如下：「全國各報館，轉各省市國民大會代表聯誼分會，全國代表公鑒：國民大會開幕在即，本分會同人以爲茲事體大，必須事前有充分準備，始克有濟，敬希各代表早日啓程，務於十一月五日前，齊集首都，集策羣力，先予商討一切，以利大會進行，特電促駕，無任企盼，國民大會代表聯誼會上海分會印宥。」

首都特設壽堂
恭祝主席華誕

【本報南京廿六日電】勵志社及新運總會爲慶祝主席誕辰，特設置壽堂，供市民自由祝賀，并展覽主席生活照片，舉行各種球類活動及聯歡表演，日來正積極佈置，并定廿八日三時招待新聞界報告一切。

童子軍舉行康樂表演

【本報南京廿六日電】京市各校童子軍，定卅一日蔣會長六秩華誕，在玄武湖五洲公園大草坪舉行盛大慶祝之祝壽大會，會後進行康樂表演，並由每校參加一中隊露營，晚間舉行營火會。又京童軍支會發動之簽名祝壽運動，簽名本可於卅日中午交齊即彙集裝訂，卅一日選派男女童子軍十二名，由該會總幹事俞綬之率領晉謁會長致敬。

【中央社河內廿五日電】越南國民黨中央黨部，以卅一日爲蔣總裁花甲榮壽，特以越南名畫家阮嘉智所作壽屏兩幅，托我駐河內總領館轉運南京，呈獻蔣總裁祝壽，並附壽詩一首。

黨政革新會
討論黨政革新方案

【中央社南京廿六日電】首都黨政革新運動座談會，今下午二時在中央黨部舉行，到梁寒操，劉文島，蕭錚，余井塘等百餘人，推谷正綱，姚大海，李敬齋爲主席團，由谷正綱主席，簡略致詞後，即聽報告該會工作概況，分述：㊀各種方案之研擬，㊁發行革新週刊，結運動之效果，㊂推動各省革新運動情形。會議繼進行討論黨務，政治，經濟三個革新方案，當決議關於黨務與政治兩個革新方案，分別由黨務研究會及政治研究會之召集人會同各發言人審查整理，經濟革新方案，則留待下次會議討論。

共黨發言人
談目前戰局

【本報南京廿六日電】據共黨代表團發言人梅益，廿六日晚發表談話稱：目下我解放區全體軍民，正在八處與國軍進行自衛血戰：㊀安東戰場，國軍三路進兵，勢在必得，安東被其佔有此可能，但未得東北前綫及延安方面證實之前，本人對此事可能引起之後果，暫不加評論。㊁烟台戰場，廿三日起，政府海軍與由萊陽北犯之陸軍，配合進犯，證明美國要求該處外僑自十六及廿九日撤退一事與此有關，估計月底將發生嚴重後果。㊂蘇北戰場，東台已激戰近月，北面則在沭陽，漣水一帶激戰中。㊃平漢戰場，國軍實圖打通平漢戰綫，北起北平與南迄安陽，現雙方主力正在石家莊至良鄉一綫激戰。此外，豫北，同浦（南段），平綏，隴海（魯西南）四處戰場，亦均在血戰中。

【本報北平廿六日電】北平共黨發言人，今發表書面談話稱：再度提出「政府必須履行一月十日之停戰協定及政協決議案，才有真正和平可言」。該發言人並指國軍進攻南滿之安東通化，山東之烟台，蘇北之漣水，而認此爲和平之烟幕。按日前此間某報刊出一「延安和平空氣濃厚」消息，而遭此間共黨發言人之不滿，今又有某報謂「北平共黨發言人稱：和平空氣雖甚濃厚，和平談判必無結局」，此實爲該發言人之書面談話，乃針對以上二消息而發。

華北公路多修通
北寧沿綫將組織護路村

【本報北平廿六日電】麻痺已久之華北公路，刻已隨國軍之進展，呈復蘇之象，北平山海關公路業已修通，北平承德公路刻已修過古北口，本月底可望修至承德。平綏公路西段歸綏大同已通，東段北平張垣亦告修通。青滄公路已全修通，最近北平保定間公路亦開始修通，主管華北公路之北平第八區公路管理局，近工作極爲緊張。

【本報天津廿六日電】北寧路治安已漸加強，於當局指導下，沿綫民衆即開始組織護路村，協助守軍，防止破壞，行車可日臻安全。

灃河南北兩岸激戰
保定整夜聞砲聲
冀魯豫邊區戰事醞釀中

【本報保定廿五日電】保定北上國軍，廿四晚曾一度迫近徐水城下，後共軍急增援，國軍又轉至灃河北方，迄廿五日午仍在激戰中，保垣整夜聞砲聲。

【本報北平廿六日電】平漢北段國軍進展消息沉寂，保定北部共軍又形活潑，廿五日晚灃河附近聚結二萬餘人，向保定城北各據點猛攻，當與國軍發生激戰。同時保定以南方順橋共軍千餘，泌家環共軍四千餘人亦出動。又訊，孫縣，松林店間廿六日晨已正式通車，松林店車站房屋已被共軍燒光，平漢路局特撥機車二輛開往，作爲臨時售票處，路局估計廿八日可通車至高碑店。

【中央社保定廿六日電】自保定北上國軍，一部越灃河向東北前進，一部在灃河南北兩岸，與共軍主力第八旅，新六旅等部激戰。

【本報北平廿六日電】長城內外之共軍，正向察南，晉東北，冀西三角地帶集結三萬人，現已進入蔚縣，廣靈，淶源一帶地區。劉伯誠部主力，現已由鉅野，嘉祥轉移老黃河以南之壽張，范縣一帶，共軍二，四，七，三個縱隊，開抵大名附近，孔從周部移鄆城以北之巢山附近，國軍劉汝明部現自開封北進，冀魯豫邊區，刻正醞釀戰事。

烟台近郊激戰
共軍趕修機場

【本報北平廿六日電】關係方面稱：烟台近郊已發生激戰，國軍分水陸兩路迫烟台。

【本報南京廿六日電】對於外僑撤離烟台一事，美大使館已在本月初通知中共代表團，要求准許撤退，中共代表團於十九日答復應允，廿六日中共代表團發言人稱：此乃國軍進攻烟台之先聲。

【中央社青島廿六日電】烟台共軍刻正積極趕修機場。另悉，張棠臻已於日前抵烟台，指揮魯東戰事。又林彪爲使東北及膠東之聯繫免被截斷，現由大連源源運兵，在膠東各口岸登陸，開往前線作戰。

（上）主席夫婦抵台灣接受獻花。（下）主席夫婦與陳儀長官步出機場。（中央社攝）

主席巡視基隆港
接受數萬市民熱烈致敬
勗努力奮勉建設模範省

【本報台北廿六日電】主席下午巡視基隆港口及肥料工廠。

【中央社台北廿六日電】蔣主席廿六日上午未離行轅，下午四時十分偕夫人由陳儀長官陪同，乘汽車前往基隆巡視，六時四十五分由基隆火車站乘花車返抵台北。

【中央社基隆廿六日電】蔣主席偕夫人，由陳儀長官陪同，於廿六日下午四時十分由台北抵基隆，車經市區時，市民成立街道兩旁，高呼「主席萬歲」，情緒至爲熱烈。主席佇立車中頻頻答禮，旋往基隆要塞司令部巡視，當由司令史宏熹向主席報告該部工作，報告畢即離要塞司令部。主席曾在該部門口下車，檢閱儀仗隊，四時廿七分巡視砲台，五時廿分往市府，當蒞市府陽台，接受佇立市府廣場數萬市民之熱烈歡迎致敬，主席含笑發表訓詞稱：「基隆全體同胞們，今天中正夫婦來到基隆，心中感到無限欣慰。台灣淪陷五十一年，現已歸還祖國懷抱，希望基隆同胞特別努力，特別奮勉，把台灣建設起來，將台灣建設成一個模範省，基隆建設成一個模範市。今天中正夫婦來到基隆，受基隆同胞熱烈歡迎，內心十分感激，最後希望各位努力，并祝諸位健康」。訓詞畢，由中央社台北分社駐基隆特派員譯爲台灣話，主席旋偕夫人登觀陽台瀏覽基隆市全市模型，五時四十分，主席偕夫人巡視港灣一週後，即返台北行轅，於六時三刻抵達。基隆原爲「府那婁」島種族居地，十六二六年爲西班牙人佔據，一六四二年荷蘭人逐西班牙人，繼於明永曆十四年始爲鄭成功攻克，日人佔據台灣之第一支部隊，即由基隆登陸。基隆港爲台灣海陸交通之起點，亦爲南部之樞紐地，並有良好之海港設備，可同時停泊三千噸以上之船隻廿五艘。咸豐八年，基隆與淡水，安平，高雄同時開港，鄭成功領台時，此地已爲瀕繁商業地，環港皆山，僅港口一面缺而北向，故稱名「雞籠」。該港因其戰略性，戰時曾受空襲廿五次，市區被炸毀約百分之七十。

台省運會
繼續舉行

【中央社台北廿六日電】台省第一屆運動大會，廿六日上午十時由台北女子師範學生表演集舞及團體操，十時二十分男子組跳遠決賽，結果第一名屏東市廖漢水，成績六點三九公尺，第二名台灣大學林秀卿。繼舉行女子組五十公尺預賽，加參者九組，每組取二名，合計十八名。女子組跳高決賽，第一名台南縣林素貞，成績一點二八公尺，第二名台南市鄭美麗。下午一時女子組跳遠決賽，第一名台中市鄭淑貞，成績六點三九公尺，第二名台南李素琛。同時男子組舉行鐵餅決賽，結果第一名訓練團顏清溪，成績三零點二五公尺，第二名新竹市鄭金鎰。又男子組跳高亦經決賽，第一名台南市張正大，成績一點七零公尺，第二名國防軍隊沈樵勝。二十七日爲第三日，上午將先由台北第一女中表演團體操，然後繼續舉行各項比賽。

東北改用法幣說
經委會未接通知

【本報瀋陽廿六日電】南京所傳收回東北流通券改用法幣一節，行轅經委會稱，尚未接政府通知，惟鑑於現時東北之經濟尚未趨穩定之情況下，假如實行收回，一律改用法幣，恐將影響物價之暴漲，因東北物價之上漲指數較上海，天津爲緩。

王雲五今赴鎮江

【本報鎮江廿六日電】經濟部長王雲五，訂定廿七日上午十時由京來鎮，視察建設廳及工商等機關。

鄭洞國飛抵長春

【中央社長春廿六日電】東北保安副司令長官鄭洞國偕隨員四人，廿六日下午由瀋乘機抵長。

東北行轅開緊急會議
商接收安東措施
任命趙公武爲警備司令

【本報瀋陽廿六日電】安東收復後，行轅於廿六晨召安東主席高惜冰等開緊急會議，商討接收安東緊急措施。

【本報北平廿六日電】進軍安東國軍，進展極速，新六軍廿五日下午四時已進入安東，共軍主力及其省府已向東北通化，輯安一帶轉移，並將建築物破壞，安東省府駐瀋辦事處已積極準備出發接收。某軍事觀察家談：東北共軍今後已失去其與山東共軍聯絡之最後一個海口，關內外共軍即逐漸成孤立狀態，今後東北國軍勢將繼續致力於綏靖南滿，進入安東國軍之次一目標，可能爲通化，以達滿鴨綠江之中韓邊境，同時遵照中蘇友好同盟條約，向南推進。

【本報瀋陽廿六日電】安東警備司令部已成立，五十二軍長趙公武任警備司令，安東省政府人員，一部已於日前隨軍前往接收。又安東與朝鮮新義州交通，現已遮斷。

【中央社瀋陽廿六日電】安東共軍自本月中旬以來，不斷分向大石橋，本溪一帶進犯，地方民衆亦備受威脅，國軍爲解除威脅，安靖地方計，自草河口繼續向南反擊，廿四收復鳳城，進駐鳳凰門（鳳城南約十五公里），並擊潰由安東向北猛犯之共軍，於廿五日下午四時在長嶺迎中，進入安東城，共軍向東北寬甸潰退，安瀋路全綫已通，刻正搶修中。

【本報北平廿六日電】交通界息，東北共軍近日大舉破壞鐵路，吉林境之舒蘭拉法間及遼北境之梅河口東豐間，均被破壞，梅河口至通化，通化至輯安間共區，每日尚有客車及公共汽車對開，共黨之「吉林省府」現設敦化。

衛立煌將軍抵滬
將偕夫人赴美考察軍事

【本報訊】前印緬遠征軍總司令衛立煌將軍偕夫人於昨日下午三時由京來滬。將在滬勾留二週後與夫人同赴美國考察軍事。預期留美六個月，並將轉英一行。衛將軍在抗戰時期屢建奇功，曾率軍自滇西反攻入緬。今安徽立煌縣，即爲紀念衛將軍戰功而題名者。夫人韓權華女士，爲留美之鋼琴名手，甫於去歲在昆明與衛將軍結婚。

【本報南京廿六日電】白部長廿六日午十二時設宴，爲即將赴美之衛立煌及返國之美軍顧問團麥克魯上校餞行，並約周至柔，何浩若等作陪。又陳總長誠夫婦，廿六日上午十時在官邸宴請美軍將領魯克斯，凱森白林克，柏爾奈等夫婦，談叙甚歡。

圖爲昨日抵滬之衛立煌將軍及其夫人韓權華女士在龍華機場合影（中國社攝）

王耀武下月晉京
魯省府交接事正洽辦中
濟寧附近運堤又被掘潰

【本報濟南廿五日電】王耀武在膠濟綫視察畢，廿五日午由青島飛返濟，省府交接事正洽辦中，民廳長及秘書長人選已內定，日內發表。王已定下月初赴京報告一切，聞省局勢近日大體安定，惟共軍仍不斷由東北調兵到魯台登陸來魯，此項共軍均係以前由山東開往東北訓練，並配備新式裝備者。同時，蘇北共軍亦繼續流入魯南，聚料膠濟綫上將來戰事再起，必較以前更爲激烈，山東未來綏靖自衛工作，極爲艱巨。

【本報徐州廿五日電】魯省共軍廿日將濟寧附近運河堤掘潰數處，洪水橫流，濟寧城內水深二三公尺，東西北三面約一片汪洋，魯西各縣共軍兵工廠一切重要器物，近全部運往梁縣，梁山區，汶水，兗州共軍，近積極將搶刧之食糧物資運至魯南山區。

白蘭地 高貴名烟

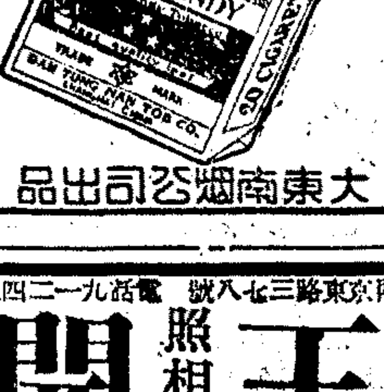

大東南烟公司出品

王開照相館 南京東路三七八號 電話九一二四五
技師有富藝術修養 設備材料高人一等
團體照 派司照 結婚照

瘋人

本埠陳寶珍堂藥店殺行癲狂無論男女老少久病難治，均能一丹見效……即寄……（小字模糊）

南京 中央日報
天天出三大張 日日銷十萬份 廣告效力特大
報紙雜誌化 內容極豐富
南京百萬市民，每日必讀南京中央日報，全國分銷三百餘處，銷行密度爲全國第一。上海市民得風氣之先，關心國是，關心切身利益，不可不讀南京中央日報。
社址：南京中山路三十九號 電報掛號：一〇三三 電話：二二四四四
辦事處：上海虹口東寶興路祥里三十三號 電話：〇二〇六一八一五
每日新聞 每日專論 每日副刊 每週畫刊 每週專刊
國內要聞 國際要聞 本埠要聞 經濟要聞 社會服務
當午三時到滬 訂戶送達
君欲瞭解：國策動向，政局發展，中央意旨，人民公意？唯有：南京中央日報能作最正確之報導與最迅速之反應。
君欲知道：京滬商情，各地動態，國際知識，文教內情？唯有：南京中央日報能作最翔實之紀載與最客觀之分析。
君欲閱讀：時局論文，趣味通訊，萬永副刊，學術專刊？唯有：南京中央日報能有最正確之論斷與最生動之描寫。
君欲欣賞：時事照片，諷刺漫畫，時局地圖，精美圖片？唯有：南京中央日報能有最傑出之作品與最動人之鏡頭。
君欲刊佈：工商產品，進口貿易，產權證明，人事動態？唯有：南京中央日報能有最適當之服務與最理想的效果。

南京中央日報爲慶祝蔣主席六秩壽辰發行專刊出版預告
八開本大小計四十三頁 圖版百餘幅文字八萬字 封面四色版裏封三色版
十月三十一日出版
主席平生照片選集一冊 全國印刷藝術蔚爲大觀
分精裝本．平裝本兩種 精裝本每冊定價五千元 平裝本每冊定價三千元
本刊內容
蔣主席像（三色版兩幅）
蔣主席六十詩頌
影寫版圖版 八頁
橡皮版印圖版 十六頁
銅鋅版圖 八頁
文字目次
主席平生之爲人及其思想行爲要點……戴傳賢
服從領袖的信條……陳誠
六十年來的中國軍事與蔣主席……白崇禧
偉大於平凡……吳鐵城
忍天下之所不能忍，決天下之所不能決……羅家倫
抗戰簡史……陶希聖
蔣主席六十年來的奮鬪……本刊編者
南京中央日報社印行
上海代售處 本報辦事處及各大書局

美商上海電話公司通告 爲印製電話簿事
查三十六年度中英文電話簿將於本年十一月四日付印所有增加或更換戶名事宜自該日起一律停止現用電話簿內所列戶名項下如有變更而未經通知本公司者請有關用戶即行示知以便照辦如須過戶請駕臨本公司營業部照章辦理過戶手續特此通告
上海電話公司謹啟 江西路二三二號 電話九四〇九〇

史詠賡爲舍妹明明結婚啓事
茲詹於國曆十一月四日即夏曆十月十日下午三時爲舍妹明明與胡文元先生在上海衡山路五十三號美國禮拜堂舉行結婚典禮謹此敬告 親友

王堯欽爲長男支岳結婚啓事
茲承 李友仁馬錫朋二先生介紹謹詹於民國三十五年十月二十九日下午三時爲長男支岳與陳雅閨女士假座南京西路金門飯店九樓舉行婚禮特此敬告 親友

申錦藩 徐新甫 梁慕勤 爲 次女維珍 長男德馨 舍妹承瑛 結婚啓事
茲承 孫鼎麟 何培蘭 先生介紹謹於國曆十一月一日下午二時假座靜安寺路戈登路口新仙林舉行婚禮恭請 觀禮 特此敬告 親友 恕不另柬

高希賢 費麗安 結婚啓事
我倆承 洪文里 沈季超兩先生介紹並徵得雙方家長同意已於十月二十五日在遜園舉行婚禮時值非常一切從簡謹此奉告 諸親友

張懷仲 楊鴻逖 爲 三男契尼 小女壽祥 結婚啓事
謹詹於國曆十月二十七日（星期日）下午三時假座霞飛路中國文化協會舉行婚禮恭請 親友 惠臨觀禮特此敬告

吳經熊 鄭永泉 謝啓
日昨長男祖霖與次女慧卿舉行婚禮辱荷諸親友好寵錫隆儀復勞玉趾盛情高誼無任心感祇以招待不週負疚良深感愧之餘謹此伸謝

第一創辦 中國集團結婚

省時 省錢
禮堂 麗都花園 禮服 中西全備
今年吉日良辰：10月29日 11月3日 11月12日 11月17日 11月22日 11月25日 12月1日 12月7日 12月17日 12月20日 12月24日 12月29日 1月1日 1月5日 1月11日 2月8日 2月17日 2月26日
餘額無多 登記從速 章程備索 星期辦公
總社 貝勒路一〇九一 分社 靜安寺路七九九號西卡德路口
電話 九一八三三八 服務第一

創辦最早 同業領袖 領袖同業
大來集團結婚
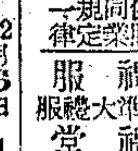
省錢省時 婚費 依照規定 一律同價
禮服 標準大禮服 禮堂 大都會舞廳
最近結婚佳期：11月3日 11月13日 11月22日 11月26日 12月1日 12月7日 12月17日 12月29日 1月5日 1月14日
餘額無多 登記從速
浙江路三江路分社 二九二 迪化中路二號 四五 四號 電話九二六

口碑好彩 良緣集團結婚
服務頂好 禮服頂新 設備頂新
婚期：11月24日 11月12日 11月14日 12月6日 12月20日 1月1日 1月11日 1月14日 2月28日
尚有餘額 從速參加 章程備索
社址 西藏路大新公司對面孔士照相館內 電話 八二八九六 〇四 星星公司

孫多慈女史畫展
日期：本月二十七日至三十一日
地點：南京路慈淑大樓四樓
介紹人 張繼 黃紹竑 潘公展 吳鐵城 程滄波 朱經農 趙棣華 ……

白蕉書畫金石箇展
出品：法書 繪畫 篆刻等二百餘件 展期：本月廿三日起至廿九日下午五時止 地點：西藏路寧波同鄉會五樓

蓉齋藏畫展覽會
各畫均配以優紅木框定價 特別低廉 地址：（在城內城隍廟後）書畫會內 展期：十月廿三日始

太古股份有限公司啓事
查本公司啟客船早經往香港及國外乘客須持本公司客票（在本公司金錢起見凡屬乘客須…）向非正式處所購票…有效幸勿…此啓

東台展開攻城戰

共軍千餘犯泰縣東南之張甸被擊退
運河沿綫下月實施綏靖

〔本報鎮江二十六日電〕抵達東台城郊之國軍，今晨起即展開攻城反擊，惟共軍藉砲火頑抗，迄晚發電時止，雙方仍在猛烈激戰中。又共軍千餘人，廿五日曾南攻泰縣東南方之張甸，經激戰一晝夜，共軍終被擊潰。

〔本報鎮江廿六日電〕據頃由蘇北收復區時來省之軍界人士談，由南兩路向東台推進之國軍，正以扇形之進軍式直趨東台，未採包圍攻勢，顯已網開一面，預留西北水陸通路，便於共軍沿范公堤向鹽南撤退，現興化、東台通往鹽城之水道，幾為共軍搬運物資之大小木船所壅塞，為數約在千艘以上，並聞，此類民船有為共軍封存二年以上者。

〔本報泰縣廿五日電〕廿五日晨某師司令部已移至梁垛，記者隨李師長赴砲兵陣地視察，在時積砲形望遠鏡中，已看見東台城區東南角之文廟及一寶塔，甚為清晰，按梁垛距東台十八華里。又據可靠消息，東台之收復，不須俟至本月底。

〔本報泰縣廿五日電〕記者廿五日午隨軍抵最近始收復之梁垛，居民久苦共軍苛政，對國軍感以善隣目之，並竭力加以協助，一切共軍刻向三灶方面退去，國軍搜索前進，已越過三里庵。

〔本報泰縣廿五日電〕記者廿五日午由梁垛前綫沿通榆公路赴海安，沿途軍用車行駛不絕，灰塵起處，十足表現戰時情況之緊張。

〔本報揚州廿六日電〕閩運河沿綫各縣收復區各鄉區之重要地帶，軍方已布防竣事，定下月起實施綏靖，國防部即擬派要員至綏靖區視察督導。又悉，此次國軍及各縣政府進入收復區，雖有俘獲，但除在陣地外，未殺一人，故被裹脅之民衆，均紛紛向政府自新。

綏靖區政委會通過組急賑隊

〔中央社南京廿六日電〕行政院綏靖區政務委員會，廿四日下午三時舉行第五次會議，白副主任委員崇禧主席，通過綏靖區城市土地及建築物處理辦法，擬訂綏靖區加強合作事業實施辦法，及組織急賑隊，分赴各地實施急賑等要案。又該會已核定急賑經費一百億元，俾於各區城內施行醫藥衛生之緊急救濟。此外，并將發放鹽觔及寒衣等食物。

〔本報徐州二十六日電〕聯總以徐屬各縣災情嚴重，特撥發麵粉二萬二千噸，二十四日運往辦理急振，蕭沛銅三縣各四千噸，邳縣睢寧各五千噸。

全國商聯會遼甯代表談 東北工商業近況
接收工作太遲巨廠未能開工　將來外貨湧到前途危機可慮

〔本報南京廿六日電〕來京參加全國商聯會之遼甯代表李藻芳，二十六日語記者：欲求中國富強，除建設新東北外，別無他途。東北若興，則新中國之建立可指日而待，蓋東北物資豐富，近年來工商業已有一基礎，我人所化代價誠大，但東北將來誠大有可為。據稱：此次出席商聯會之東北代表，共二十一人，代表五個省份；過去十四年中，東北因受敵偽壓迫，對祖國一切殊見隔膜，對政府經濟政策及措施，與國內工商業情況，亦不甚熟悉，擬乘此時間，一方面與全國工商領袖多一接觸，並擬謁部會首長請示，並一訴東北同胞苦衷，會後並準備至滬一行，藉對經濟首府多一認識。

李氏繼談東北工商近況稱：敵寇投降後，在東北留有極佳之工商基礎，對地方與國家而言，皆為莫大幸事，東北同胞對東北未來工商業，亦抱極大希望，不謂勝利後，突發生種種不幸情事，致全境瘡痍滿目，百廢待舉，同時接收工作亦嫌過遲，致巨廠大部未能開工，長此以往，將來外貨湧到時，東北工業欲再建設，恐不可能，此實為東北同胞最感焦慮，並盼政府儘速辦理者。談及東北工商業所感受之困難時，李氏稱，我人目前最感困難者為交通不便，物資不能暢其流，致原料無法運來，成品又無法輸出，工商乃陷於痲痺狀態；例如瀋陽目前米價每斤為二十七元，而吉林每斤僅四五元，由於交通不便，乃不能運吉林之米以濟瀋陽。另一困難為動力不足，電力受人破壞，煤斤亦無法運來，瀋陽工廠開工者百不得一。此外，妨礙東北工商業發展者，為幣制問題，由於流通券發生弊端，幣值日跌，物價日高，例如大米本年二月每斤僅售三元五角，而至今日則已售至八十元一斤，高漲數十倍，紅票一部份已收回，偽造者亦間有發生。目前東北物資輸出，以大豆為主，關內輸入者則以棉紗為多。李氏末謂：東北並不缺乏技術工人，反因工廠未能開工而使工人失業者甚多，東北極需要資金，希望此問題能得各方之協助。

全國商聯大會 代表開始報到

〔中央社南京廿六日電〕全國商會聯合會，定下月一日開成立大會，各地抵京代表，今開始報到，又該會籌備主任王曉籟、副主任周懋瑄，及秘書長駱清華已抵京，明日商討大會一切有關事宜。

聯總駐贛代表 由羅慈利繼任

〔本報南昌廿六日電〕聯總駐贛代表鄧肯辭職，由羅慈利繼任，羅氏為聯總駐華辦事處救濟行政專家，現已由滬偕福利處處長范梅寧抵贛，范氏此來係視察贛省福利事業。

香港發生大騷擾
警察行兇踢死小販
羣情憤激與軍警衝突七小時

〔合衆社香港廿六日電〕此間今日發生一九二五年以來最猛烈之騷擾，由中國羣衆一批，與警察及軍隊衝突達七小時之後，搗毀商店，並以石塊攻擊行經出事地點之車輛。羣衆攻擊警察總監桑遜所乘之汽車，因渠到場指揮警察，用救火龍頭向羣衆噴射。出事原因，據稱係因警察在驅趕小販時，曾腳踢某小販之腹部而致喪生，當時有一車輛行經該地，其中之中國乘客睹此情形，即向羣衆大聲宣傳，衝突即隨之發生。

英商務團即赴瀋 昨曾參觀開灤礦

〔中央社天津廿六日電〕英商務訪華團團長鮑埃斯今晨曾赴開灤礦務局訪問，團員貝斯度，卡米契爾，馬根，史各脫等四人，搭美軍用機飛唐山參觀開灤煤礦，迄午三時返津，渠等原擬赴印度至佳，惟認為該礦生產情形尚可增加。下午四時，一部團員約集此間綢布業人士座談，交換意見，該團定廿七日離津。

〔又電〕英商務訪華團原定明日飛瀋陽，今因臨時接中國航空公司之通知，謂我政府指定載該團之專機，自滬飛青島後，引擎發生障故，致須延期飛行。

克夫人返抵蘭 定明日飛延安

〔中央社蘭州廿六日電〕克利浦斯夫人完成山丹之行，廿六日下午一時半飛返蘭垣。夫人四時假省府澄清閣茶會，招待新聞界及各界代表，七時應孫市長汝楠之宴，八時至西北大廈觀國劇「紅鬃烈馬」。定廿七日在蘭參觀一日，廿八日飛延安。

〔中央社太原廿六日電〕英援華會主席克利浦斯夫人等十餘人，將於廿八日來并。

菲歧視華僑法案
陳質平提出抗議
認此事將影響兩國邦交

〔中央社馬尼剌廿五日電〕本社單獨訪得消息：陳質平公使自正式就任後，今日首次與菲副總統李里諾討論三項歧視華僑之國家化法案。陳氏抗議實施商場攤舖之國家化，此項法案，係十月一日經羅哈斯總統簽署者，規定僅菲律賓人准營攤舖依此則無異使華僑，不能再營是項商業。陳氏力言，若此事見諸行動，對中菲邦交勢將不利。又悉：陳氏曾勸告，際此中菲兩國商訂一般友好條約之際，此等法案，可否緩行，其他兩種國家化之法案，係關於零售商及勞工者，仍在討論之中，惟有運用公平原則，始可望此等問題，獲得永久解決。

加拿大將在滬 重設商務機關
任高斯葛萊夫為顧問

〔法國新聞社加拿大蒙特里爾廿五日電〕官方頃宣佈：加拿大將於最短期內，在上海重設商務機關，商務部已任命高斯葛萊夫上校為駐華大使館商務顧問。按高氏於一九二二年以後，即任商務專員，嗣曾調任加拿大駐華大使館武官，時與重要進出口商保持接觸，搜集關於發展中加兩國將來貿易之情報，迨日本投降後返華，曾代表加拿大參加日本在「米蘇里」號簽字降書典禮，現定於下星期初，自渝啓程來滬履新。

僑胞重返荷印 應請領新護照

〔本市訊〕關於荷印華僑出國復員事宜，迭經我外交當局向荷印政府交涉，荷印總督以荷印各地局勢不寧，僅允許前旅居爪哇及蘇門答臘者可以重返原地，其他各地應暫緩重返原地。現悉巴達維亞，蘇門答臘及棉蘭等埠，已有荷船往來中南航綫，如有僑胞重返荷印者，應請領新護照，並經荷蘭使館簽證，始得前往。

外部電令調整 駐越領館人事

〔中央社河內廿五日電〕我外部頃電令調整駐河內海防領館人事，駐海防領事朱垣章調河內總領館服務，遺職由駐河內副領事謝戊申代理，謝副領事已於廿四日抵海防履新。又外部以我駐河內總領事袁子健於國軍駐越期間，協助國軍完成任務，勞績卓著，頒特傳令嘉獎。

各地均鬧煤荒聲中
焦作存煤山積
電廠修復大放光明

〔本報開封廿六日電〕焦作煤礦電廠二十日修復，水電供來，大放光明，兩大礦井破壞其一，現尚在軍管理狀態下局部開工，出煤不多，何日移交中福公司，尚待國防部批示。焦作存煤山積，有十四萬八千噸，各方雖需煤甚殷，但迄今未運出半片，軍方已呈國防部，計劃分交通機關、工廠、軍方、救濟四部份配運，亦在待批中。國軍進駐焦作後，十日間已築成堅固碉堡一百三十餘座，刻正計劃修築土城，開挖壕塹，以固該礦防務。焦作居民不足一萬，礦工僅留兩千，現歸來者日衆。

鄂購三登陸艇 改作武漢渡輪
輪渡問題即可解決

〔本報漢口廿五日電〕鄂省航業局，前在滬訂購登陸艇三艘，改作武漢渡輪，茲悉此項船艇已於昨日啓椗來漢，久陷困窘之輪渡問題，月內可解決。

行總鄂分署撥米 急賑沙洋鎮火災

〔本報漢口廿六日電〕沙洋鎮大火，已誌本報前電。茲悉行總鄂分署已派賑務組專員黃養田等，攜帶帳篷五十個，及食米二十五噸，前往該地辦理急賑。按沙洋係漢宜公路唯一大鎮，人烟稠密，此次火災，係兩月中第三次，故災情益形慘重。

江逆亢虎再受審
周逆佛海被傳到庭作證
已審結定下月二日宣判

〔本報南京廿六日電〕偽考試院院長江逆亢虎，廿六日上午十時五十分在大成殿再度受審，庭長金世鼎，推事王鴻全、劉贇才，檢察官陳繩祖，相偕升堂後，六十四齡之江逆，即被提解到庭，衣着灰嗶嘰夾袍，黑布鞋，混身臃腫不整，頭髮斑白，駝背，短視，於答供時，大背其渠學歷經歷及著作後，即開始演述，自承廿八年秋偽府還都時，曾在中華日報發表宣言，響應和平，但對參加偽府，則謊稱「素常對汪佩服，誤信所稱言和係與中央默契，故亦加入，正似「我不入地獄誰入地獄」之意，本孟子所云「民為貴，社稷次之」之古訓，為淪陷區人民減少痛苦，此正如宋明歷史，有能識時已而保民族文化國家元氣者，終可復興」。江逆老奸巨滑，對庭上訊問，恒避重就輕，胡天怪論，繼傳周逆佛海出庭對質，周逆稱：江逆出任偽職，係日本海軍大將須賀所推薦，江則堅決否認，各執一辭。後由檢察官與江逆及其辯護律師葛成辯論，至下午一時半庭諭審訊終結定十一月二日宣判。

潘逆毓桂審結
顧逆大椿發回更審

〔本報南京廿六日電〕首都高院於廿六日下午三時，由葛之覃庭長及葛召棠、楊雨田兩推事開庭，再審偽天津市長潘毓桂。潘逆衣黑夾袍，形容憔悴，于思滿頰，由其幼子潘明隨侍出庭，對日為國為民，不惜裝聾作啞，對主審葛庭長犀利之訊問，難以置辯，時則含糊其辭，支吾了事。如庭上對其在各偽職任內所為，如焚燒國文遺教書籍，逮捕中央特工，強征民田民伕及食糧資敵等罪行，詢問後，即開始辯論，王文俊檢察官列舉其他犯罪事實，及起訴理由後，即由潘逆及其辯護律師栾在杭、楊嘉林先後答辯，至五時三刻，庭諭審結定十一月一日宣判。

〔又電〕經濟漢奸顧大椿，經首都高院判處死刑後，該逆表示不服，復呈請最高法院覆判，現最高法院已予裁定，發還更審。

錢逆稻孫 處刑十年

〔中央社北平廿六日電〕偽北大校長錢稻孫，經冀高院刑庭宣判，處有期徒刑十年，褫奪公權六年。

調查南京大屠殺案
獲確證二千餘件
其中敷案已送交向哲濬

〔中央社南京廿六日電〕京市臨參會前奉蔣主席諭，協助調查南京大屠殺案。該會曾分區展開工作，並作個別之調查，以期配合進行，務求普遍與確實，刻已整理結束者共為二千七百八十四件，其中情形慘重急待救濟者共一百五十五案，前於敵人施行集體屠殺時，從死一生中逃出而親述其情形尚有傷痕可資佐證之磚頭小工柏鴻恩，及工人殷有餘，與被敵欲行強姦而將腹部戳傷之李秀英等之案件，連同調查表格照片等，已先行送交我國駐日檢察官向哲濬氏，提請東京戰犯法庭徵調作證。茲誌敵人罪行已獲確證據者之類別於後：㈠槍殺案一一五九件，㈡用刺刀刺殺者六六七件，㈢集體屠殺案三一五件，㈣拉夫案一八五件，㈤燒殺案一三六件，㈥打死案六九件，㈦先刑後殺案三件，㈧先姦後殺案二十件，㈨炸死案十九件，㈩強姦案十六件，⑪施行集體刑罰案十四件，⑫水淹案十一件，其他四十件，共計二七八四件。

胡漢民先生誕生六十八週年 首都舉行紀念會

〔中央社南京二十六日電〕今日為胡漢民先生誕生六十八週年紀念日，國立漢民中學假首都公餘聯歡社舉行紀念會，到于右任、張繼、鄒魯、陳立夫、梁寒操等數十人，壁懸胡先生遺墨遺教多幅。上午九時開會，由于右任主席，報告紀念會意義，張繼、鄒魯、梁寒操等相繼演說，咸以胡先生一生具備革命家之精神與工作，闡明主義，摧毀腐惡勢力，建設訓政規模，制定民刑諸法，研討憲章，推行法治，孜孜不倦，足為吾人楷則；至於紀念事業，猶待擴充者有三：㈠編印胡先生遺書，㈡收集遺行史料，撰述全傳，㈢成立漢民學院。

要聞簡報

▲台北電　中央警校考察團員二十八人，廿六日由該校教育長李士珍率領飛滬，繼續考察警政。

▲南京電　中國考政學會，以現行所得稅法，對公教人員之累進課徵頗欠公允，特由該會理事會具呈向國防最高委員會呈請減輕。

▲南京電　社會部擬訂之榮譽軍人職業保障辦法，業經七六一次政院例會通過，通飭遵辦，該部特組織榮軍就業輔導委員會，積極策劃進行。

▲長春電　吉林省為加強交通管理，特設立交通管理局，任命佟約翰為局長。又整修省內十三條幹綫，預定下月十日以前全部完成。

▲瀋陽電　瀋市臨參會通過：㈠致電中央請求明令公佈張莘夫被害經過，㈡組織請願團，赴京請求政府改瀋陽為院轄市。

▲南京電　衛生署定於十一月一日起，召開全國衛生行政會議，會期五日。

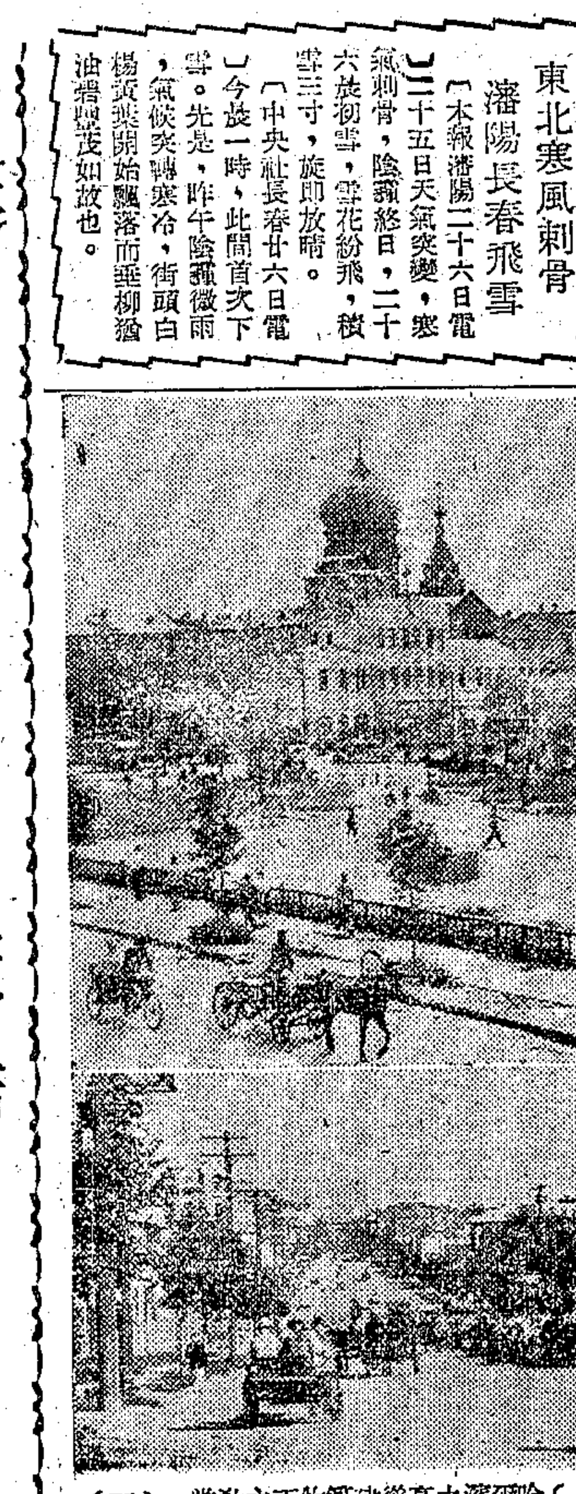

（上）哈爾濱高聳之建築物天主教堂。（下）哈爾濱之道理大街。（東北新聞社攝）

東北寒風刺骨 瀋陽長春飛雪

〔本報瀋陽二十六日電〕二十五日天氣突變，寒氣刺骨，陰霾終日，二十六日晨初雪，雪花紛飛，積雪三寸，旋即放晴。

〔中央社長春廿六日電〕今晨一時，此間首次下雪。先是，昨午陰霾微雨，氣候突轉寒冷，街頭白楊葉開始飄落，而垂柳猶油綠豐茂如故也。

社論　美蘇關係的癥結

據合衆社珍珠港廿四日電訊：美國太平洋艦隊副司令麥考瑞克海軍中將，刻在週遊太平洋及中國各地，視察軍事基地，前天在珍珠港向報界談稱：「美國在太平洋上必須保持堅強的基地網，以防禦原子彈及其他新式戰具；美國最佳之防務，乃在將來自西方之任何未來敵人，擋諸於千里之外。如此即可使「珍珠港事件」，將來不致重演」。從這一段簡短的談話裏，可以看出美國在太平洋上的戒備，始終不懈。美國採取此種政策的目標，雖然旨在維持和平與安全；但是給世人的印像，終是一種備戰的姿態。尤其在感覺敏銳的國家看來，更是一種嚴重的威脅。

這幾天來，因為聯合國大會在紐約開幕，五十一國的代表雲集成功湖畔，大家對於聯合國大會的成功，都抱着極大的期望，杜魯門總統固已正式表示，美國決以全部資源作為聯合國機構的後盾；蘇聯外長莫洛托夫也曾表示，蘇聯對於聯合國大會必有所貢獻，俾使其完成任務；同時並暗示美蘇兩國如出以誠與遠慮，必能獲得互相諒解一切困難均能迎刃而解。論理美蘇關係可望好轉，兩國間所有一切陰霾，都不難一掃而去；但在聯合國大會一方面有若干國家要求撤銷否決權，另一方面則有蘇聯要求大會秘書處將議程中與討論撤銷否決權有關之案件，一筆勾銷。雙方各趨極端，甚至有古巴代表以去就力爭，蘇聯也不甘示弱，幾乎陷於僵局。使聯合國大會開幕不久，即遭遇到一重難關。這也足以說明，要求美蘇釋嫌修好，通力合作，共同擁護聯合國機構以維持世界和平，並不是一件輕而易舉的事情。

上述兩條新聞的報道，一是美國欲在太平洋上保持堅強的軍事基地；另是蘇聯決不肯放棄否決權。在表面上雖是兩件風馬牛不相及的事情，但按之實際，卻有非常密切的關係。試問美國為什麼要在太平洋保持基地？再問蘇聯為什麼要濫用否決權？很明顯的，乃在美蘇兩國的互相猜忌，互相防範，而不肯互信互忍，在合作中求和平，在和平中求安全。不管美蘇兩國的政治外交家在口頭說得如何漂亮，鼓吹美蘇合作；但是雙方各有千秋，但求本身的安全；不顧別人的死活。例如美國為了自身的安全，要在太平洋及其各處保持堅強的基地，而不問蘇聯是否感受威脅；同樣蘇聯為了本身的安全，預防他人圍攻計，也要擴充其安全地帶，而將美國的感覺如何置之不顧。但是我們進一步要問：美蘇為什麼要這樣？美蘇兩國的政治外交家，不乏目光遠大之士，當然也明瞭，美蘇合作，不僅是世界之福，而且對於雙方本身均屬有利；反之，美蘇分離，各奔前程，不僅是人類的浩劫，而且也是兩國的災難。明知故犯，這又怎樣解釋呢？

關於這些不可理解的謎，最近也曾引起美蘇兩國的筆戰。首先是蘇聯的「新時代」雜誌，撰文攻擊美國的內政外交，對於美國在世界各處尋覓基地，表示極大的懷疑。蘇聯政論家戴序以懷疑的口吻發問：「自完全擊潰德日兩國以來，美國為什麼還要這樣瘋狂地在全世界的各個角落裏尋覓基地呢？這是為了反對誰而需要這麼許多基地呢？」美國讀者潘全斯立即去函，以美國人民的立場予以答覆，他說：「你們蘇聯，豈不是也與我們美國一樣，在那裏擴充邊界，使其週圍的鄰國成為「友邦」嗎？美國政府在預防第三次大戰，正如法國在第一次大戰後立即開始建築馬奇諾防綫一樣。所以美國政府也像蘇聯政府一樣，不相信單純親善與道義之類的無形原則，就可以保障和平的」。竊芹看了美國讀者的答覆，仍不服氣，又撰述一文在「新時代」發表，再加以辯論：他說關於外交方面的幾個問題，都有極密切的關係。自大戰結束以來，英美兩國的反動勢力，日益擴大了，他們不願與蘇聯及其他民主國家合作，而只企圖使之就範。他們蓄意組織英美集團，向全世界擴張其勢力。甚至美人大言不慚地說，第二次大戰後，人類已進入「美國世紀」了。」

這一場筆戰，公說公有理，婆說婆有理，各能自圓其說，我們看了，只覺得墮入五里霧中，對於美蘇間的基本矛盾，更加莫名其妙。但是一般地說來，可從兩方面去觀察：一是思想的衝突，另是利害的衝突。在思想上，蘇聯是社會主義的蘇維埃國家，美國是資本主義的民主國家，雖然都自稱為民主國家，但為兩種截然不同的民主。在蘇聯方面看來，唯有蘇維埃制度，才是真正的民主，例如蘇聯外長莫洛托夫曾在巴黎和會發表演說，公然攻擊英美式的民主，是十九世紀的民主，而自稱蘇聯的民主，才是二十世紀的民主。此在英美方面，對於現行蘇維埃制度，終屬於全能國家的政制，而不是真正的民主。美國遠東問題專家裴斐教授，來華講學，曾率直批評蘇聯的民主政治稱：「蘇聯的經濟辦法，是可取的；假如她再給人民以投票的自由，那末我也願意加入共產黨了。」這兩種民主的鬥爭，也就是美蘇的思想衝突。惟在目前的國際上，現實主義風靡一時，思想上的衝突，未必能妨害國際間的合作。在第二次大戰爆發的前夕，誓不兩立的納粹德國與蘇聯，也會化敵為友，簽訂什麼互不侵犯條約。國際間的悲歡離合，都和思想無關，而其真正的關鍵還是在利害上。所以裴斐教授也說：「思想不是最大的關係，主要的還是國際利害關係。所以常常弄僵。」

以目前的情形論，蘇聯的最高利益，是和平與安全；美國最高的利益，也是和平與安全；只是兩國所要求的和平與安全，各不相同而已。在蘇聯言，經過這次大戰的浩劫，已獲得血的教訓，目前最需要的是和平，要在和平的空氣中建設社會主義的國家；其次還需要安全，要不愁遭受他國的圍攻。但若非蘇聯出而領導的世界和平，決非真正可靠的永久的和平；又如果在蘇聯的四週沒有一片廣大的安全地帶，則蘇聯決不能高枕無憂，這是蘇聯的利害觀點。此在美國方面，為了世界的和平，不惜作重大的犧牲，毅然決然而參加這次大戰。經過三四年的苦鬥，終算能獲得最後勝利，但是痛定思痛，今後美國唯一的目標，端在維持世界和平，以免戰禍的再起。但是對於蘇聯勢力的日漲夜大，不論對於歐陸或對於遠東，終覺得是一種嚴重的威脅，不得不未雨綢繆，而作防患於未然之計。美國雖然極願與蘇聯合作，但是對於她的強大，終不能不有所戒心。美國為什麼不肯公開原子能的秘密，而一定要蘇聯先宣佈其在政治上經濟上對於世界的要求呢？這完全出於美國的不能放心，而對於蘇聯有所疑懼，因此互為因果，乃造成美蘇間的緊張局勢，有增無減。美國國務卿貝爾納斯雖說，美國人民已向蘇聯伸出友誼之手，但是蘇聯仍有疑懼，還不敢伸出手來，因此美蘇關係，至今還沒有好轉。這也就是美蘇關係的癥結所在。

要而言之，今日世界的重心，完全在美蘇關係上，人類首在求和平，並迫切期待着美蘇關係的好轉，已如大旱之望雲霓了；負有歷史任務的兩國的政治外交家，應從美蘇關係的癥結所在之處落眼，再運用其大知大勇的才能，在美蘇兩國之間，化戾氣為祥和，至少須恢復到戰時通力合作的精神，共同締造世界和平。這次聯合國大會，正是一個絕好的機會，作為美蘇關係好轉的起點，我們希望美蘇兩國暨其他各國，都能珍重這個可貴的機會，在此期間，但願少開不合時宜的言論，以免再刺激對方的感情。

同孚路280號
大發 被單薄利大王
•調劑總店擁擠•便利中區顧客•
特另闢……
南京路 金國商場臨時分店
南京路貫東西，新世界（金國商場）十六號，值得去一去！
慶祝開業今天兩店同時舉行
國產被單 聯合狂廉 美國被單
四尺全白斜紋被單……九千五百元
六尺彩色方格被單……一萬五千元
五尺斜紋彩花被單……一萬九千元
六尺斜紋彩花被單……一萬一千元
七尺全白斜紋夾裏……二萬三千元
六尺大殺方格被單……二萬元
美國枕套(42×36)……每對七千元
四尺(54×81)……一萬二千元
四尺半(63×90)……一萬六千元
五尺(72×99)……一萬八千元
六尺(81×99)……二萬一千元
被夾裏(81×108)……二萬四千元
空前被單狂廉
犧牲重大，有目共賞！早來早得！

杭州益元參號上海分行啓事
啓者敝號南京東路門市部自今日起遷回杭州營業現設申莊於江陰路八八弄九福里卅七號（從南京西路九福里亦可走）如有賜洽及通訊等請至該處為荷
申莊電話三三九三四

新到大批土產 特價壹星期
海門金萬興蝦子糟鰲魚 原價每壜五千元 特價照碼九折
寧波新立成 拖油泥螺 酒醉香螺 大小瓶裝 照碼九折
平湖太興源 酒醃鯉魚片 酒醃糟蛋 壜裝照碼八折
蘇州二宜軒 鮮嫩甜醬瓜 原價每斤八千元 特價照碼八折
蘇州西湖蒓菜　蝦子醬油　鎮江香醋
安徽山東鳳梨　杭州小豆瓣　九江原油豆豉　四川豆板辣醬
紹興各種香糕　廣東白油香腸　安徽蜜棗　金華南棗
金澤上元糕　興化上白麵　太倉糟油　各地名酒
培麗土產公司
地址林森中路四九一號（舊霞飛路華龍路口）電話八二七七九（電話購貨隨接隨送）

富滇產物保險公司上海分公司開幕啓事
茲定於十月二十八日開幕敬備茗點恭請光臨指導
地址江西中路二一二號五樓　電話一八〇二二
富滇產物保險公司上海分公司　經理蔣志霄　副經理周漢章　謹訂

中國實業銀行香港分行復業公告
本行香港分行定於民國三十五年十月二十八日復業特此公告
香港分行地址雪廠街太子行　電報掛號三九三八
中國實業銀行總行謹啓

上虞縣銀行開業公告
本行呈奉財政部核准登記並頒給營業執照茲定於十一月一日正式開業此佈
行址上虞縣　駐滬通訊處

大公建築材料行謝啓
前日敝行開幕辱承知交舊雨同業先進賞臨指教饋錫隆儀盛衍良深惟愧開業伊始招待未週諸多簡慢謹此鳴謝並致歉忱尚希亮察為幸
大公建築材料行 總經理朱達甫 經理蔣沛霖 謹啓
地址黃河路三七八至三八二號（鸞園弄口）電話九六一八八號

上海鴻章紡織染廠股份有限公司召開股東臨時會公告
茲定於十一月三日下午二時在淮安路（即前麥根路）三八一號本廠召開股東臨時會報告增資完成並改選董監事除分函通知外特再登報公告
卅五年十月十九日　董事會啓

鄭徐王律師代表鄭子榮君聲明產權緊要啓事
據上開當事人鄭子榮君聲稱本人買受劉瀛泉君坐落林森中路（前霞飛路）第一三五〇弄即愉園第一號房屋（前英冊第一四二七號道契之一部份原道契分析第一號新稱特別區第十五圖生字圩丙）全部房地產業已合法取得所有權並經委託本律師代為聲明……
事務所 圓明園路一三三號 電話一五一〇五……六

葛家珍會計師代表偉文橡皮印刷廠無限公司領到公司執照并受任常年會計顧問公告
茲據上開當事人吳友三君來所聲稱「委請辦理無限公司登記茲奉上海市社會局轉奉經濟部核准登記并發給設字第三九一號執照一紙委請代為公告」等語前來合代公告如上
事務所 金陵西路一三三弄四五號 電話八一〇九九號

樂俊偉律師受中國工業聯營公司任常年法律顧問
汪中先生顧問通告
事務所 南京路慈淑大樓四三八室 電話九一一〇〇

虞舜律師受三民醫院嚴伯涵君任常年法律顧問
大信法律會計事務所 河南中路四九五號二〇三A 電話九二三六一 九四六七〇 九六〇三五 九八四六一 四線轉接各部

願招入贅婿者注意
茲有某君廿六歲大學畢業出自大家品貌端正健性情和藹無不良嗜好自願受招入贅為婿終身如家境富裕而有此意者請逕函申報信箱四四四號當可面洽一切並為嚴守秘密

蘇北收復區民生困苦 省府呈請免徵田賦

〔本報鎮江訊〕蘇省府王主席，以蘇北各縣經八載淪陷，敵偽徵稅徵賦，百端搜括，人民已十室九空，農村破產，去歲中央免賦，蘇北正陷於水深火熱之中，未沾實惠，目前征收田賦，困難殊多，昨特呈請中央，體念民困，准予免征蘇北新收復區各縣三十五年田賦，以示體恤。

軍民合作搶修沿運河公路

〔本報鎮江訊〕據蘇省公路局長張嶽成談目前搶修大江南北公路狀況：蘇北方面：自邵伯高資兩淮相繼收復後，建設廳與本局為配合軍事需要，即分別搶修各縣主要公路，截至目前止，邵伯大橋自九月開工修建，已於十七日全部完成，該橋在運河綫上，地位極為重要，現沿運河公路，經與軍民合作搶修下，由揚州至高郵寶應一帶公路，除搶修通車外，正加固路面中，由寶應至淮陰一段公路，目前正在搶修，一俟完成，本局即擬開行班次客商貨車。徐州附近縣份之睢沛蕭碭等地至淮陰間公路，現計劃搶修中。江南方面，由鎮江至句容一段公路，正在加固路基與修建橋樑，鎮江至武進，武進至江陰，無錫至上海，常熟至福山一帶公路，現除設法改進路面外，正在積極計劃搶修中。

〔泰縣訊〕蘇北泰屬之姜堰曲塘白米海安及泰興之黃橋等處，業經國軍收復，惟人民受災甚重，亟待救濟，頃悉行總蘇寧分署決定配撥姜堰曲塘海安麵粉各五〇〇噸，白米二〇噸，黃橋一〇〇噸，並派視察于琰前往查放急賑。

浙省級財政困難
本月經費已不足下月更無分文 財政廳長再度赴京請示

〔本報杭州廿六日電〕浙江省級財政，困難已達極點，即官俸亦待東挪西撥，始能延宕應付，本報記者特訪省府負責人，叩詢其原因，據其分析稱：㈠收支系統雖於七月起改制，而營業稅財部延至十月方始移交省府接管，七月至九月全省催收二億元，迄今尚未劃付財廳。㈡田賦以五折征收案，糧部核准太遲，最近始行開征。㈢省府送呈中央下半年度收支預算表，迄今未准行政院核示，據非正式消息，行政院已代為改編，使其收支平衡，究竟刪除何項，未能知悉，而事實上自七月至十一月支用者，無法收回。㈣中央本決定田賦徵實收入，以穀每石萬元列入省級預算，出賣時溢收價款，作為調整公務員待遇之用，近聞中央改列為萬三千元，差價減少，調整來源因此枯竭。㈤糧部原擬收購省部份之賦收，以調劑省級財政，近聞僅允照預算所列收入價格購買，且僅先付定購款三分之一，則溢價利益全歸糧部，於省財政及公務員均無裨益。浙財廳陳廳長因省財政赤字日增，且十月份下半月經費已無法全發，十一月份更無分文，決於明日再行赴京，向各主管機關請示。陳氏接任廳長方祇四月，已五赴南京，可見地方財政之困難也。

皖省各縣 等級復原

〔本報合肥訊〕本省六十二縣，在戰前原分六等，戰時多依事實需要或提等，或降等，現因已屆平時，省府特通令，將各縣恢復原來等級，計㈠一等縣，合肥，宣城，桐城，六安，阜陽，蕪湖，宿縣，蕭縣，泗縣，計九縣。㈡二等縣，懷甯，立煌，霍邱，廣德，歙縣，滁縣，和縣，無為，當塗，鳳陽等十縣。㈢三等縣，壽縣，舒城，臨泉，渦陽，蒙城，鳳台，休甯，懷遠，盱眙等九縣。㈣四等縣，太湖，太和，廬江，潁上，寧國，涇縣，貴池，南陵，巢縣，[illegible]，定遠等十一縣。㈤五等縣，宿松，潛山，霍山，岳西，祁門，績溪，青陽，至德，全椒，含山，東流，天長等十二縣。㈥六等縣，郎溪，太平，望江，黟縣，石埭，旌德，銅陵，繁昌，來安，嘉山，五河等十一縣。

無錫縣參議員名額爭執不決
‧縣長提請臨參會核議‧

〔本報無錫訊〕本邑縣參議正式選舉，不日即將開始，有關各方，亦準備競選，惟關於職業團體參議員名額之分配，迄未解決，商會方面因名額太少，聲明退出，各方正在僵持之中。茲悉徐縣長為求妥善解決計，對此項難題，決定提請縣臨參會核議，該會奉函後，已定本月廿九日召開會議，共同研討，作一決定性之建議，再行呈省請示，確定名額。

吳滄洲至武進清查 標售敵產舞弊

〔本報武進訊〕敵偽產業處理局武進辦事處，前為標賣接收物資，估價欠合理公允，手續欠妥，致引起公團不信任，由臨參會領銜，列將該處舞弊事實，向清查團控訴，請予澈查。二十四日，蘇浙皖接收清查團第二組先派吳滄洲來常，作初步查詢，聞吳氏此行先事澈查八大舞弊案：㈠敵產內河輪船一艘，可容載八十餘人，估價標賣僅七萬元，不及柴草價。㈡標售麻袋二萬四千餘隻，估價七百元一隻，估價委員認為過低，請重行估價，該處主任獨堅持成議。㈢東郊綠州亭敵建洋灰碼頭及木房五座，該處逕自估價二百五十萬元，亦屬不當。㈣博愛門松岡洋行釀造部，生財機器足值二千餘萬元，估價僅一千一百萬元。㈤縣巷某小店出賣被某香烟事。㈥標售土布，賣與何人。㈦新平鎮小豬土地會否賣去。㈧估售廢鐵，每噸時值三十萬元，僅標售每噸九萬餘元，此外尚有松岡織布廠全部機器生財，據由專家多人從低估價，為三萬萬九千萬元，該處擬以九千萬元許允某廠優先承購，損失國庫收入達三萬萬元之鉅。

蚌埠巨奸汪逆華九潛逃 高分院檢察處提起公訴

〔本報蚌埠訊〕蚌埠收復以來，經逮捕受制裁之漢奸，多為政治及經濟方面人物，文化漢奸過去似未為各方所注意，迨至最近，著名文化漢奸汪逆華九，始經人告發，而被此間高等法院第一分院檢察處提起公訴。據悉：汪逆華九原名祖蔭，現年五十歲，皖之盱眙人，安徽省公立法政專門學校出身，北伐前陳調元督皖時，汪在蚌創辦，政聞通訊社，革命軍蒞蚌後，創辦蚌埠日報，兼任新聞特約通訊員，後又執行律師業務，貪婪無恥，為正人君子所不齒。因與皖省巨奸倪逆道烺，康逆少侯，張逆近愚等素善，於蚌埠淪陷後，與諸逆狼狽為奸，仰承日寇意旨，先後成立蚌埠維持會，難民復業委員會，與敵逆出任維持會秘書，與敵逆又充任大民會蚌埠支會會長，為敵宣傳和平，刺探軍情。上月經人告發，高一分院檢察處以大民會新民會均屬敵人特務機關，該逆既為敵宣傳和平，刺探軍政消息，自屬觸犯懲治漢奸條例第三條之罪，當由檢察官施景全依法提起公訴，惟汪逆潛匿無踪，訴訟無法送達，特依據刑訴法第五十九條之規定，予以公示送達。據記者從側面訪悉，汪逆在敵偽統治期間，確為漢奸中之紅人，勝利後不久，即逃赴北平，汪在蚌有別墅一所，稱為汪園，在仁壽里電燈廠前，西式房子，花木扶疏，頗饒林園之致，汪逆眷屬現仍居此。

‧船夫謀財害命 貨主被推海中‧

〔本報溫州訊〕上海駛來大帆船一艘，裝載洋紗布疋等貨物，價值數千萬元，運往福建晉江，不料在半途，該船貨主被船夫推入海中，船夫即將貨船駛往坎門隱捕香停泊，意圖全部貨物變賣大發橫財，但卒告露，風被該地民衆看破，船夫恐遭不測，畏罪潛逃無蹤，船中貨物被當地流氓分散。因事轟動鄉里，經玉環縣政府聞訊，於本月十八日派員調查，果屬事實，當將該船與貨物扣留，並追尋原贓，各貨物經驗後，已於日昨解送縣府保管，以待事主前來領認。

餘姚舉行參議會

〔本報餘姚訊〕本縣參議會於廿三日舉行第二次大會，議員均於先一日報到，期共為四天，（必要時延長一天）此次會議最重要者為審核本年度下半年縣預算及修理堤塘等案。

南通明年預算 收支不敷甚鉅

〔本報南通訊〕本縣縣府於日前召開三十六年度預算會議，估計全年度收入約二十五億六千五百餘萬元，支出約六十億元，現正設法研討如何彌補此一龐大之不足數字。

固城湖劫案 巨匪三名已落網

〔本報高淳訊〕本縣東南相近城區之固城湖，面積數十里之闊，乃蘇皖兩省水路要道，貨物運銷必經地區，故而往來客商不棄，戰前曾有本縣水上警察，救生局之救生船，晝夜巡游湖面，維持湖中治安及救護失風船隻，勝利後迄今均未復原，數月來湖中搶劫案件，疊疊發生，舟與湖中，安全堪虞，縣政當局有鑒於斯，急籌予以破獲，逮捕匪犯，以維治安，日前縣保安隊特派隊士多名，化裝分駐本縣轄區偵緝，於本縣第二區漩田壩張家灣村演劇場中，偵得有一青年，身帶槍枝，當即盤問，答言吞吐，認為定非好人，立時押帶縣府，經審詢實乃匪魁丁德宏，係安徽當塗人，現住烏溪元寶區，自供在固城湖中搶劫多次，計有三月間一次，五月間一次，本月七日又劫陶姓商船之布疋等物不諱。丁之主要黨羽丁德峰，原住烏溪高頭村，聞知德宏被捕消息，即離原地潛伏宏埠，此案風聲日漸緊張，內心忐忑，意圖再潛逃往水陽方面，但途經本縣漕塘鄉時，被該鄉聯防自衛隊盤查，認為情節可疑，拘捕送縣，詢究吐實。兩犯並供稱，東壩裕大糧食行內張玉貴，亦是黨羽，並云槍枝是彼供給，雖未與出面同劫，但係坐地分贓，張玉貴原籍山東，係一軍人出身，淪陷時期，曾充當偽獨立十五旅沈村埠情報主任，於本年六月間在東壩開設裕大糧食行，當亦逮捕，刻正在嚴鞫中。

浙蠶種業協會 研討蠶種改進

〔本報杭州訊〕浙省蠶種業協會，廿五日上午九時在市商會舉行第二次大會，出席絲廠，中蠶公司，中農行，省社會處代表，及該會會員數十人，主席徐淡人，指出如何改進蠶種方策四點，㈠種廠與絲廠合作，㈡調查本年秋種失敗原因，㈢提高技術之改良，㈣請農行多放貸款。繼由各代表相繼致詞，提出檢討及實際意見陳述。聞並則討論㈠原種設法自供自給，㈡蠶種貸款之進行，㈢自營冷藏庫，㈣蠶種價格，決定諸案。

……蕪屯路行車 治安有着落……

〔本報蕪湖廿五日電〕蕪屯路治安已由蕪屯兩區保安團負責，即可通車。

無錫治安會議 提早實施冬防

〔本報無錫廿六日電〕縣府以地方不靖，於今日召開治安會議，決定組織冬防委員會，提早實施冬防，並由鄉鎮保甲撫查，拘捕散兵游勇，每晚自衛隊亦一律出防。

全國衛生會議 浙省提案

〔本報杭州廿六日電〕全國衛生會議開會在即，浙省衛生處徐處長世倫即將晉京出席，徐氏攜有提案數件，計有㈠擬請仿藥劑師藥劑生之別，確立醫師醫生為兩級制，以正身份，並改藥劑生為藥劑士，以確立醫師制度。㈡建議請教部規定護士及助產士職業學校增設調劑檢驗二學科，以期配合鄉村衛生業務。㈢擬請確立公醫制度之基礎。㈣擬請行政院規定專員縣長政績考成衛生部門配分之百分之比，以利衛生行政之推行。㈤浙江省卅六年度衛生經費，因財政困難不敷甚鉅，請准轉呈中央照數撥補，以利計劃之實施。㈥擬請衛生署在各省市增設性病防治所，制止性病之蔓延。㈦擬請中央撥給各省鉅額防疫經費，以利疫政案。據徐氏語本報記者，吾國之衛生事業仍極幼稚，此項提案，至少可解救目前之急需。

徽茶開征貨物稅

〔本報徽州訊〕茶葉恢復貨物稅後，本省貨物稅局屯分局，前經奉令征收，已於本月一日開始收稅，稅率為百分之十，初旬稅收日有數萬元，然茶商自動報稅者，則寥寥無幾。

黃埭惡棍被捕‧ 鄉民請處極刑

〔本報蘇州訊〕吳縣黃埭鎮土棍朱克庭，在淪陷時媚敵有術，充任習禮鄉偽保長，橫行鄉里，事事勾結敵憲，殘害人民，勝利後自知罪無可逭，即潛逃無蹤。近以空氣緩和，始行潛歸，但仍不知悛改，本月十六日乘該鄉鄉民邢阿虎家結婚之日，又串同該鄉自衛團前往，向賀客中之后宅鎮一鎮民敲詐未遂，雙方遂扭入黃埭區公所，事為駐地之清剿聯防區傘兵部隊偵悉，當即派員將朱拘獲，今日轉解陽城區清剿指揮部訊辦，現該地鄉民聯名呈請處以極刑，以洩民憤。

浙贛路衢饒段 可望提前通車

〔本報衢州訊〕浙贛鐵路衢饒段，江山至江橋間路軌業已接通，料車已可直達後溪街，旅客亦可購票乘車，此後材料運輸便利，衢饒全段可能提前於下月中旬通車。

招商等三公司 恢復清鎮班輪
‧並將請護航以策安全‧

〔本報揚州廿六日電〕中華旅運社派船試航淮陰後，聞招商中國潤東三公司即將恢復清鎮班航綫，但為顧及航行安全計，均擬請派護航隊隨船護送難民還鄉。

太湖畔籌設電廠 可供應蘇浙皖三省需要

〔本埠訊〕資源委員會江南電力局籌備處，近擬極在太湖邊籌設一大規模之電力廠，使能供給蘇浙皖三省應用，該局原擬籌設七十五萬瓩之電力，但因種種困難，祇能建造發二十萬瓩，目前單就上海一市，即需二十萬瓩之電力，該局籌備處長鮑國寶，昨與冀北電力公司總經理張家祉雙方奉令對調工作，鮑氏已啓程赴冀。

本報崑山分館 代領贈品

〔本報崑山訊〕本報崑山分館近應崑地讀者之請，代領各大廠商贈品，讀者一俟十月份中選印花揭曉後，可於十一月十日起，逕至中大街該分館換收據，十一月二十日下午一時至五時，憑該收據在該分館換彩，當場領取贈品。

松江配售食盒

〔本報青浦訊〕江蘇省合作社物品供銷處松江辦事處，昨分函本縣各機關，請領美軍剩餘口糧，計分早餐，午餐，晚餐，盒裝三種，每種售價國幣九百元，每人限購一份（計早午晚各一種），要者需攜款赴松訂購。

專員路途遇盜 衛士開槍全車脫險

〔本報吳興訊〕浙省二區專員原擬於十六日奉令晉省，出席全省水利會議，公畢於二十三日晨搭乘杭長客車返湖，車至餘杭公路交叉口彭公嶺地方，突出匪徒六人，均持短槍，喝令停車，於專員衛士沈坤鵬即出槍射擊，該匪等見勢不佳，向後逃走，全車旅客幸獲免受虛驚，但均得脫險。

湖州商報 籌備復刊

〔本報吳興訊〕吳興戰前發行報紙，有湖州公報，湖聲日報，新湖晨日報，湖光日報，湖州商報，國論日報，湖報等七種，均因經營關係，前後停刊，惟湖報於敵寇侵湖時，隨軍西遷，勝利後於上年雙十節復版。茲有馮九如等擬將湖州商報籌資籌復，暫定資金一千萬元，業已籌足，現正呈請有關機關備案，一俟核准，即行復刊。

京滬綫憲兵換防

〔本報蘇州訊〕憲兵第十五團自奉令分駐京滬綫之鎮江，無錫，蘇州，崑山，上海等地，擔任城防勤務及護車工作以來，已屆半載。茲據確悉，近奉憲兵最高當局命令，集中整訓，除復習各種學術科及勤務技能外，並將再予教育各種有關憲兵任務之新智識。所有京滬綫各地之勤務，則一律移交憲兵第九團蔡隆仁部接替；聞旬日內即可調防完竣，團部將仍設於無錫；另派一營兵力駐蘇。

蔣經國今蒞蘇州 視察蘇北流亡青年集訓

〔本報蘇州廿六日電〕國防部全國青年軍管理處副處長蔣經國氏，定廿七日偕青年軍二〇二師長羅澤闓由京蒞蘇，視察蘇州之蘇北流亡青年集訓狀況，並予訓話。

嘉定規定車價

〔本報嘉定訊〕本邑警察局，鑒於過去一般人力車夫，遇有外來旅客，往往任意索價，一言不合，竟至爭吵，為減少旅客麻煩及維持公允起見，特召集各車主暨車夫開會商討，議決以每里三百元為原則，其路長短者得酌量增減之，在同一地段乘往返車者，得照原定車價九折計算之。

日月並升奇觀 ‧「騰鰲頂」上飽眼福‧

〔本報海寧訊〕本縣黃灣鎮東十數里地方，有南北湖風景幽勝，素以「小西湖」名聞遐邇，沿湖遍植桃樹，湖近有山，山頂名「騰鰲頂」，正對錢塘江海口，登高遠眺，萬頃波濤，盡在目前，每年農曆十月初一，東方吐魚白時，日月在海岸綫並升，光芒相映，一時分時合，蔚為奇觀，中外人士，是日紛赴該地，爭覩此一奇景。

讀者意見

規約

㈠本欄絕對公開，文責自負，但切忌冗長。㈡切勿攻訐私人，切勿一稿兩投。㈢投稿人須寫明讀者意見稿件，並須舉示眞實姓名及地址，但發表時得用筆名。㈣本欄稿件概不致酬。㈤對來稿本報有刪節之權。㈥來稿披露與否，概不函復。㈦本報於必要時，得將來稿轉致有關機關參考。

開拓大上海的問題

鄙人前曾二次就有關郊區交通事投函——貴欄，並請轉有關市政當局。蒙　貴刊披露，並加函復，不勝感激之至。今閱報知市公用局對於郊區（特別江灣前市中心區一帶）交通之發展，已有具體之計劃，並將付諸實施，不勝欣喜。按市中心區交通之緊要，實不下於市區，因就目前市區，在人口，居民，住屋及交通各方面之情形觀之，實覺大上海範圍之狹窄，非另向郊區開拓，使市區擴展，則不足以躋於世界都市之林。即就目前許多市政困難言，亦非如此不能解決。然欲就市區之擴展，則非先發展公共交通，引居民絡續前往，以漸疏繁榮不可。今就目前郊區中首先可作為市區之擴展地者，以市中心區為最宜。因該地實不可目為郊區，該為新上海之核心，戰前吳前市長鐵城，曾有計劃地建設該區，以為市政中心，已有相當成績，可與前租界區抗衡矣。今雖租界已收回，然其中如道路系統，碼頭等等設施，皆不能合乎現代化都市之標準，故除該區外，須另建新都，以適合時代之需要。由上海之事實觀之，市中心區之復興，實刻不容緩，市政當局亦早有見於此，故其首步計劃為公共汽車綫之設置，以便利與目前市區之交通，並為大上海建設之先決條件。今市公用局既已有此決定，即恢復市中心區之公共汽車，惟以車輛裝配問題，其實現之期須待下月初旬，惟願市公用局長不作畫餅，以先市民擔肩之憂。並請　貴欄站在人民立場，隨時督促以期早日實現。鄙人覺有數端，應請市公用局注意並負責答復：㈠將來通市中心區之車輛，其路綫將若何？是否與前華商公共汽車公司所行駛者同？㈡可否即將籌備中之七路公共汽車展長路綫，先行通車，以減短籌備之時期？㈢如第二點不可能，最早該區之交通，何時可切實恢復？其將為第幾號路綫，其起訖點將若何？均宜及早公布也。（偉哲生）

請郵局加強投遞

滬上郵政，自勝利光復以來，業務繁蕪日上，據業中人云：郵件擁至，數量已超出戰前，以上海人口聚集，亦較戰前增多，無怪各地通訊者日繁，在通訊者無不希求寄郵投遞迅速為樂，負投遞責任之郵政當局，自當代盡可能範圍，達愈速愈妙之效率。但按諸近來郵件往返，大不如戰前之迅速稱意，復據業中人言：近來郵件固多，投遞延遲原因，不外各處交通尚未恢復，且辦理郵務之員工少於戰前，效率銳減，乃不得已事。竊以為增加郵務員工，屬可能範圍之事，當局因何不使郵件投遞效率加強？又何不加添人員，兼可救濟失業？至於郵政經濟上之得失，應視為另一事，國家公營無關，原為民衆服務便利而設也。（陳信）

滬西民衆呼籲修路

我們世居虹橋路，靠了種菜，賣菜過生活的一群民衆，這裏的路，縱橫交錯，縱的是虹橋路，中正西路，路北屬於廿五區，路南屬於廿六區是橫路，橫路居住的人民都要經過虹橋路，和中正西路，虹橋路路狹汽車多，中正西路近程家宅一段，前敵寇盤踞時期，為菜蔬他的防禦工程，曾將路面掘斷，成為泥沼。從此天雨時，道途泥濘，我們大衆菜販，涉足為難，尤其是中正路東西不能貫通，有礙觀瞻，在交通上也覺得很不便當。希望工務局把這一條路東西貫通，藉利大衆行路。（鄺樹人）

戲院廣告請刊路名

上海各大電影院及各戲院，每日登載廣告，均未刊出路名，以致由內地來滬者，每欲一睹各院之好戲，苦於不知該戲院究在何路，尋覓不着，只有望報興嘆！各大戲院，以後刊登廣告，務請登出路名，不勝盼禱。（斑克）

閘浜污泥隨地流瀉

滬西安遠路膠州路梅福里衖口，臭浜淤塞，然浚濬員工非但工作不力，且敷衍塞責，將挖出汚泥，不用木板防格，隨便堆積道旁，致泥漿漏地，行人裹足，日光熏蒸，穢氣四溢，對於衛生交通，俱有妨礙，盼當局注意及斯，飭屬迅予改善，深為公便。（衛鴻疆）

北區規模最宏大之

百合百貨公司

今日開幕 大減價

★各部犧牲品★

美國花旗髮油	每瓶	二千元
嘉露霜	每瓶	九百元
美棉女式衛生衫	每件	一千五百元
真棉毛長袖女衫	每件	六千五百元
全毛中人西裝	每套	三萬五千元
老虎牌中人大衣	每件	四萬二千元
36寸平光面盆	每只	三千元
五和印花水瓶	每只	八千五百元
派克墨水	每瓶	一千元
鋼筆	每枝	五千元
美國大號巧克力糖	每包	一千元
美國奶油太妃糖	每斤	四千元
美國餅乾	每斤	二千元
馬玫山餅乾	每斤	一千五百元

★老牌絨線 花色齊全★ ★備貨充足★

四川北路六九一一六七一

三友實業社

大減價

◀犧牲貨品一覽▶

299 西湖毛巾	每條賤售	2400元
100 絲光藍布	每尺賤售	1400元
蔴紗夾底男襪	每雙賤售	2500元
冲毛運動球襪	每雙賤售	3000元
冲府綢西式襯褲	每條賤售	3500元
TK女棉毛衫	每件賤售	9000元
六尺條彩花被單	每條賤售	29000元
羊毛色呢旗袍料	每件賤售	18000元
全毛花呢男袍料	每件賤售	45000元

賤賣一律‧包皮箱皮鞋皮‧帽呢線絨

今日星期 上午休息 下午一時起 照常營業

上海南京東路‧電話九七〇八八

上海 兩浙商業銀行

●活期信託存款●五萬元開戶●

商號 領用 商業大支票

個人 領用 袖珍小支票

免費代滙 紹興 寧波 杭州 ●大額面議●

●商號酌做定期貿押放款● ●國內通滙迅速便利●

地址四川南路七號（天主堂街）電話88880.82227.89282.

信遠烟廠債權人

永豐行 裕昌號 恒興公司 元豐和記行 吳弼儂 等 警告該廠非法組織之董事會並嚴重質詢謝春溥會計師啓事

[illegible]

別登報反對於前然既辦理清算之始會經各債權人分

更正

[illegible]

孔繁樹會計師代表源裕和記顏料號

為使用商標徵詢啓事

虎鶴牌 特快飛馬牌 龍馬牌 雙龍牌

[illegible]

事務所 [illegible] 電話九六一一六七

大信法律會計事務所 虞舜會計師

駁復中國信遠烟草公司董事會駁斥第四號清理通告之啓事

[illegible]

事務所 河南中路四九五號二樓 電話九二三六一 九六〇三五 九四六七〇 九八四六〇 四線轉接各部

奚亞夫律師受任

復興號暨楊炎善君 慶大雜糧米行暨沈詩璋君 聯盛進出口行暨王春哲君 常年法律顧問通告

事務所復興中路（辣斐德路）辣斐坊四九號 電話七四〇六一號

俞恩良律師代表邱茂林君警告李譯深清償票款啓事

[illegible]

朱啓晨律師受任

新大昌記綢布莊 鴻盛祥米行 建記磚瓦公司 醫師陳禮華君 醫師陶建安君 常年法律顧問通告

[illegible]

宓錫通律師受任上海琴行常年法律顧問通告

[illegible]

劉史超律師代表李觀森君通告多倫路一〇二弄全體房客緊要啓事

[illegible]

顧守熙 龔勝梅 律師代表黃松漁君緊要啓事

[illegible]

黃展言律師代表張君受盤老鳳寶恒記銀樓徵詢啓事

[illegible]

陸朝海律師代表李俊儀警告田維秋緊要啓事

[illegible]

羅家衡律師受任周子彝君常年法律顧問通告

[illegible]

五強否決權問題 決列入聯大議程

我首席代表顧維鈞陳述理由三項

蘇維辛斯基自動撤回其要求

〔聯合社紐約廿五日電〕聯合國大會綜合委員會，今日以美蘇兩國代表態度均甚遷就，已決定將棘手之否決權問題，提付大會公開討論。此一問題，蘇聯原曾要求不列入議程，致有引起該國與西方列強發生衝突之虞。蘇外次維辛斯基今日突然撤回撤消原案，局勢因告化險爲夷。美代表奧斯汀原曾領導反對蘇聯要求，並曾提議將否決權問題立即提付大會討論，旋因蘇聯讓步而聲明將自身提案亦予以撤消。美蘇爭執既經解決，否決權問題乃由主席斯巴克裁決，照常列入大會議程，然後由大會提交政治委員會討論。奧斯汀並宣稱，蘇聯此種妥協態度，足證此世界機構必能成功。大會綜合委員會係十四國組成，蘇聯當初正式提議，不願將否決權問題列入大會議程，據維辛斯基稱，聯合國憲章否決權之規定如有變更，將爲聯合國機構一大打擊。英美即出面反對，其反對理由並非謂聯合國憲章所規定之否決權應予以變更，實爲大會不應剝奪討論此問題之權利。領導反對者爲英代表賈德幹斯，古巴及澳洲繼之提議，否決權問題應提出討論，以便決定應否加以限制或廢止。先後發言反對蘇聯提案者有六國代表，中國亦在內。

〔中央社紐約廿五日專電〕我首席代表顧維鈞，在綜合委員會中會力陳保持棘手之否決權問題於議程中之理由，堪以代表大會之一般情形。渠稱，中國代表團甚爲重視聯合國憲章第廿七條關於安理會表決程序之規定。顧氏提出贊成保持澳古兩國提案於大會議程中之三項理由如次：㈠兩國提案實符合憲章精神，㈡提案列入臨時議程，實符合程序規則，㈢否決權全部問題既已引起全世界之極大關切與焦慮，聯合國大會對問題之開誠佈公討論，將在公共輿論方面收「有益之效果」。顧氏告指導委員會謂，中國雖身爲享有應用此否決權之國家，但向未運用此項權力，蓋中國政府相信全體一致通過之規則，僅用於重要之情勢，故其運用應加以最大之審愼與分別。顧氏末稱，大會對否決權問題之討論，或可能無具體結果，但至少可得澄清世界空氣。中國目前殊不願贊同召集聯合國全體會議之任何決定，蓋現實無修改全體一致通過原則之任何需要也。顧氏宣稱，中國將在大會中就其對否決權問題之意見，發表較爲詳盡之聲明。

議程五十三項問題 分配於六小組會

聯合國秘書處提出建議

〔中央社紐約廿五日專電〕聯合國秘書處今向指導委員會提出建議，即將大會臨時議程上五十三項問題，分配於六個主要之小組委員會，秘書處並建議政治安全小組委員會應授以若干最易引起爭辯之問題，有㈠各國加入聯合國之請求，㈡理事會之報告，㈢印度對南非聯邦虐待印度人民之抗議，㈣關於否決權之三項建議，㈤聯合國會員國在非敵國領土內駐留軍隊之問題，㈥起草各國權利義務宣言。其次爲經濟財政小組委員會討論者，有㈠聯合國秘書長所提之經濟財政報告，㈡決定解決世界糧荒之行動，㈢聯總之報告，㈣南非對合併西南非委治地之請求，㈤聯合國會員國對非自治領土之報告。議程項目之最後分配，將由指導委員會決定，然後和以其建議案提交大會通過。

英代表演說

抨擊濫用否決權 但反對修改憲章

〔中央社紐約廿五日專電〕英代表諾爾貝克，今日於聯大會發表演說時，頗能發揮其雙重之責任。彼以大國首一發言者地位，於答復小國對聯合國缺少成績之批評時，一一敘述聯合國成立以來之成就。此外，並以聯合王國發言人之資格，竭力宣稱，反對任何修改憲章之提議，然亦坦白批評，蘇聯對「否決權漫無節制之運用」。並懇請蘇聯方面之同僚，勿沉緬於此種權利之運用。然渠對大國在安理會之不同意權仍有所辯護，渠建議改進安理會之程序規則，並於安理會之工作上增加新精神。渠竭力維護安理會，並要求大會予以支持。諾氏繼附帶對托管制度，表示信心，並攻擊「好劫掠之帝國主義」。渠表示深信托管制度，將成爲一種動力，以消滅帝國主義之罪惡。

管制原子能 蘇重申信念

〔本報訊〕舊金山廿六日廣播：今日蘇聯代表葛羅米柯，在聯合國原子委員會宜申蘇聯之信念，即管制原子能之工作，可由各國自行負責辦理，正式否認外傳聯合國方面曾對原子能問題舉行秘密談判之消息。昨夜英代表即該國航空大臣諾爾貝克在聯合國大會中完全支持美國所提管制原子能之計劃，諾稱，國際間如對原子能不能成立管制之辦法，結果勢將引起原子能之競爭。貝氏稱，此種競爭目下已在進行中，可能使世界陷入混亂狀態。

印度代表激昂發言 抨擊「帝國主義」

南非歧視印僑應請公斷 並要求理事會中一席位

〔法國新聞社紐約廿六日電〕印度代表班迪特夫人（即尼赫魯之令妹）本日在聯合國大會席上發表激昂演說，歷三十分鐘，博得熱烈歡聲，班夫人要求聯合國在安理會與經社理事會中畀予印度一席位置，其言曰，印度務須擔任一種任務，與其地理位置及其戰時之供獻相稱，環顧目前之世界，強權依然勝過公理，無論在政治經濟與社會方面，均不脫帝國主義色彩。若干國家不惜違反聯合國憲章之原則而逞其所欲，吾人要求從今以後，一切行動凡以武力保衛帝國主義的利益而壓制民族獨立意願者，均應加以禁止，以東印度而論，印度軍隊正被利用與當地國民軍作戰，此種情形亟應制止。南非境內印度少數民族現正遭受虐待，應請大會公斷。至於南非政府要求以西南非委治地併入南非聯邦，印度政府特鄭重反對。

南非三百印僑 分別處刑罰鍰

〔聯合社南非德班廿五日電〕此間印人三百廿四名，被控侵害市產，昨由法庭審訊，分別處刑自罰鍰二十美元至徒刑三個月不等。甘地公子馬尼拉爾亦在其內。此間印人發起消極抵抗運動以來，此爲最大規模之審判。按印度已將南非境內印度少數民族受虐待問題，提向聯合國大會申訴。

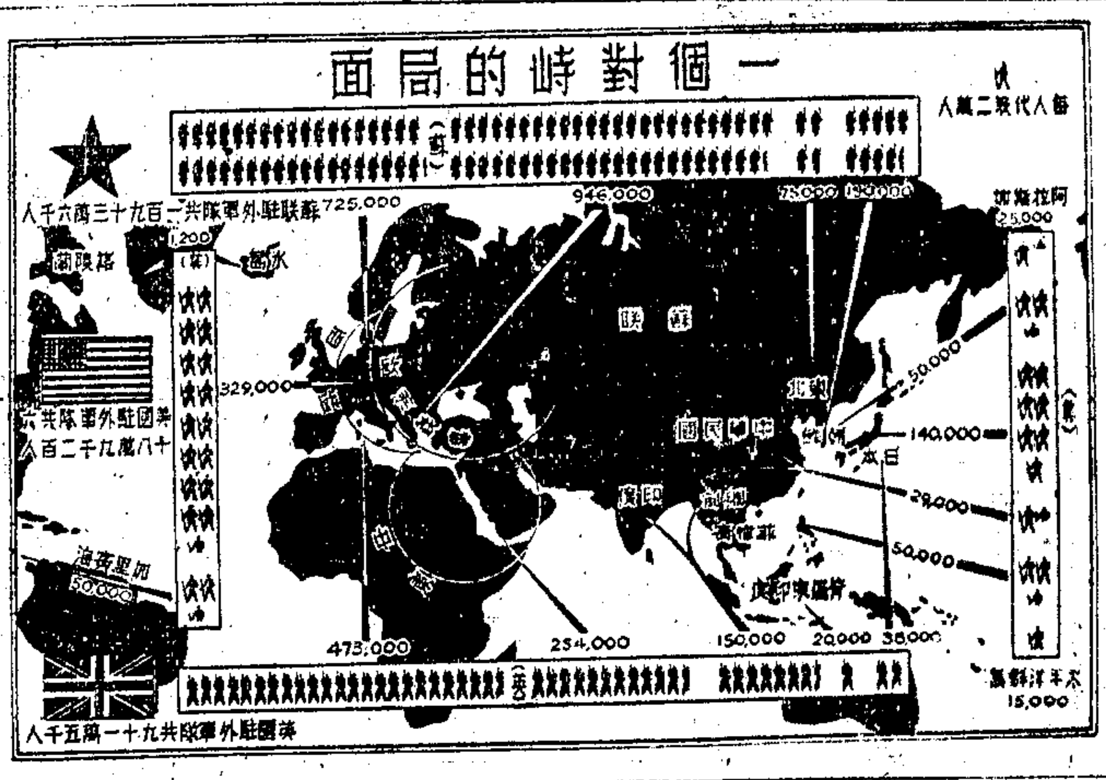

（本報資料室）

蘇舊事重提 要求列入議程 調查國外駐軍

〔聯合社紐約廿五日電〕今日據接近英國代表團者稱，蘇聯提議調查聯合國在非敵國境內駐軍問題，由聯合國大會討論，英國不致加以反對。按此問題已由安理會拒絕列入議程，蘇聯旋又重事重提，列入聯合國大會臨時議程。

拉丁美洲與阿拉伯國 組成集團

增強在聯大會中地位

〔中央社紐約廿六日電〕共佔聯合國半數以上之拉丁美洲及阿拉伯同盟國家，爲使其在聯合國大會上之政治主張，獲得更強有力之發言地位，現已分別組成各組集團。阿根廷已於週末召集二十個拉丁美洲國家會議，討論有關南美之一般問題，實爲上述企圖之第一暗示。拉丁美洲國家會議，將決定安理會中墨西哥之繼承者，及經社理事會中哥倫比亞之繼承者問題。據目前跡象觀察，拉丁美洲各國將支持哥倫比亞參加安理會，而烏拉圭似乎適介於太右傾之阿根廷與太左傾之委內瑞拉之間。至阿拉伯聯邦各國中，聞在安理會中替代埃及者，諒將爲敘利亞。又聞阿拉伯各國決定反對在討論托管問題時，將巴勒斯坦之委任統治地，交由聯合國監督之任何建議。

古巴突發生叛變

軍警出動迅即敉平

〔本報訊〕舊金山廿六日廣播：今日消息，有人企圖造成叛變推翻瑪丁總統所領導之古巴政府，但由於陸軍及警察之迅速出動，終告失敗。據悉，與叛變有關之人物三十名，業已在哈那伐與比那省被捕。總理畢里沙卡拉斯稱：參與此項事者甚多，秘密警察主任赫里拉與總統舉行會議後云，此項陰謀並無重要性，主動者有「係四個失卻理智之瘋人」。

自右至左：魏非爾尼赫魯真納

印政府改組完成

魏非爾尼赫魯分任內閣總副理

回盟秘書長獲財長要職

〔法國新聞社新德里廿五日電〕印度臨時政府改組完成，定廿六日宣誓就職，內閣名單已由官方公佈：內閣總理魏非爾勛爵，財長李雅克阿里汗（回盟），商長宗特里迦（回盟），交長尼希泰（回盟），法長孟台爾（回盟），內閣副總理兼外長尼赫魯（國大黨），內長兼宣傳部長巴坦爾（國大黨），農業及糧食部長巴拉薩特（國大黨），教育及藝術部長拉耶寄普拉與（國大黨），運輸及鐵道部長阿薩夫．亞里（國大黨），勞工部長拉姆（國大黨），衛生部長卡齊斯弗（回盟），國防部長辛格（錫克族領袖），公用工程部長巴巴（錫克族），工業生產部長馬特海（基督教代表），

〔中央社新德里廿六日電〕回盟參加印度臨時政府者今晨宣誓就職，交通部長尼希泰對回盟發表談話：彼等參加臨時政府，乃爲遵循之命令，而彼等參加政府之目的，待將來證明。

〔聯合社孟買廿五日電〕今日爲印度教徒新年，此間印度教徒與回教徒又發生衝突，致有五人被刺刀格斃，另有十五人受傷。

義北游擊隊 滋擾又失敗

〔聯合社羅馬廿六日電〕義政府今日採取迅速行動，於前義北游擊隊發生叛變之前將其撲滅。據米蘭消息，前義北游擊隊員曾分乘卡車數輛在義北一帶活動，旋「反抗運動」游擊隊領袖九人即遭警察逮捕，其中傳係共黨份子及政府主義者。

拉伽第呈請聯大 接收聯總工作

〔中央社紐約廿六日合衆電〕據接到聯總署長拉伽第亞之報告，謂聯總於一九四七年初解散後，東歐義大利與中國將面臨危機與不安之情形。拉氏之報告已提交聯大會，請大會於聯總停止供應救濟物資後，如何供應救濟需求應有具體提案。該報告包括希，南，阿爾巴尼亞，波，捷，義，澳，及中國等國家經濟情況之分析。

保國今日選舉

美政府聲明不顧蘇聯反對 決貫澈保證選舉自由主張

〔聯合社保京廿六日電〕保國定於明日改選，參加競選政黨除共黨及其他祖國陣線之四政黨外，尚有國家農民同盟，保民主黨及社會民主黨等三黨。祖國陣線中共黨勢力最大，係於兩年前，取得保國政權，並脫離軸心，參加聯合陣營。去年十一月初次競選勝利，此次選舉反對黨曾於本月十日請求延期，謂在目前情形下，自由選舉並不可能。

〔本報訊〕舊金山廿六日廣播：美國國務院今日宣稱：蘇聯代表，反對美國所提在本星期日保加利亞舉行選舉時，由國際選舉委員會派員督察之建議，並謂此種態度，即對於保加利亞之一切措置，必須由蘇英美三國相互同意。美國之計劃，主張當場計算選舉票，不必集中一起後再行計算，以免延擱時間，並派員在各選舉站督察，但蘇聯代表卻認爲此舉等於干涉保國內政，殊不可取，美國務院今日提出警告云：美政府不顧蘇聯之反對，擬貫澈其保證自由選舉之主張，至於國務院擬採取何等行動，則並未有所說明。

戈林所服毒藥 確密藏臍孔內

調查報告昨公佈

〔本報訊〕巴黎廿六日廣播紐倫堡訊：調查戈林自殺案之主辦官員宣稱：調查結果，或將于今日下午五時用公報方式向報界公布。新聞記者可准予口頭提出問題，但所獲答覆，在任何情形下，不准公開發表，民衆所可獲知者，僅以公報內容爲限云。又據緊急廣播：據戈林自殺案調查委員會公報內稱：戈林所服毒藥，根據一切可信證據，自始即密藏於其肚臍孔中，並在被捕時即已如此安排者。

〔聯合社倫敦廿六日電〕倫敦各日報今日均遵照政府指示，對紐倫堡絞決德戰犯屍首之照片，未予刊登。泰晤士報紐約記者來電稱，紐約讀者見報上刊載巨幅納粹戰犯屍首照片，咸表示厭惡與忿怒。巴黎日報十七家，僅五家刊登此項照片，其餘則刊載啓示，謂不願「第一版有血腥氣」。

日野心未死

企圖騙取原子彈

〔法國新聞社東京廿六日電〕日本各界人士本日舉行時局座談會，前駐美大使來栖及帝大教授橫田等均在座。席間「讀賣新聞」報主筆馬場發言稱，爲締造世界和平起見，聯合國應在日本存儲一批原子炸彈，而贊成愛好和平的日本加以保管。目前主要的戰爭危機，由於原子炸彈之存在，日本新憲法既已規定放棄發動戰爭之權利，聯合國應承認其和平的意向，而畀予日本此種禁物之保管權云。

英埃談判 又成僵局

蘇丹要求獨立

〔聯合社倫敦廿五日電〕英埃條約談判又成僵局，是否將移至開羅舉行，雙方代表均守口如瓶。埃及代表哈第外長與駐英大使亞米，今日探視薛特基總理病體後，即往英外部，洽商從長計劃打開僵局辦法。據薛特基左右談稱：蘇丹之將來地位問題較英軍撤退問題更重要，英軍欲在埃及留駐三年，但埃及主張至多兩年，彼此相差僅十二個月云。

〔路透社倫敦廿五日電〕蘇丹伍瑪黨秘書長卡里來倫敦，代表該黨要求蘇丹之完全獨立。卡氏今日聲稱：埃及欲取得蘇丹之主權，以實現其帝國之美夢，蘇丹若不獲獨立，願受聯合國機構之托管。埃及要求取得蘇丹之主權，僅是擴大土地之動機，蘇丹人種族與埃人完全不同，不信試舉行公民投票，大多數蘇丹人均主張脫離英埃而獨立云。

德技工機械紛運蘇境 英美對蘇嚴重抗議

此舉侵害人權要求正式解釋

德國反法西斯黨亦向蘇抗議

〔聯合社柏林廿六日電〕據此間聯合國方面人士談稱：蘇方正將德國一部份重要工業配備移往蘇聯，並計劃自英，美，蘇三國佔領區內抽調德國工程師及技術人員一萬至一萬五千人往蘇聯工作。英國方面對蘇聯前將柏林熟練工人數百名移往蘇聯一事，已在聯軍司令部提出嚴重抗議，稱蘇方此舉侵害人權；美國方面亦擬請蘇聯對此正式有所解釋。蘇軍司令考蒂柯夫談稱：所提抗議非本人所可置答，故此一問題已提交聯合國管制德國委員會討論。

〔法國新聞社柏林廿五日電〕德國反法西斯政黨委員會爲蘇聯在柏林徵募熟練工人，本日向柏林蘇軍司令考蒂柯夫將軍提出抗議。按委會於本日午後開會時，社會民主黨，基督民主黨，社會統一黨，以及自由民主黨等四大政黨，均有代表出席，一致通過此項決議。

〔路透社柏林廿五日電〕蘇軍區之德國中央工業局官員稱：數千輛卡車及大批火車由蘇聯運德技術人員家屬財產，以及德國工廠設備等赴蘇。此項工作預料十日即可完畢。自蘇克遜尼省各工廠調往蘇聯之德人已達六千名。蘇軍當局宣稱各廠所有機件均被拆卸運走。德政界人士預料：蘇軍區之經濟不久將遭完全破壞，在區政府內工作之若干德國官員，爲避免負責任計，已紛紛醞釀辭職。德工業專家預料：蘇軍區之工業產量，將減至戰前之百分之廿五，區內工廠目前已不能有餘物輸出，以供賠償或本區自用。

〔路透社莫斯科廿五日電〕英國新聞社稱：戈丁根與南物浆獎浩特之德火箭砲製造廠，昨起開始拆散運蘇，數日前始在製造火箭零件之工廠家數百名，亦開始被運往蘇。杜林齊屈省茲斯登，亦有類似之工廠一處在拆除中，杜林齊邦政府經濟部長佛羅報告：至六月底爲止，全省被完全拆除運走之工廠，共三百十家，在本年第三季內，全省四百十家工廠之生產全部供作賠償，並有最佳工廠五十家改爲蘇聯所有。

智利新總統

維迪拉當選

〔中央社南京廿六日電〕據外交界息：十月廿四日智利國會特別會中，維迪拉以一百卅八票當選爲總統，其對手柯克倫獲四十六票落選。

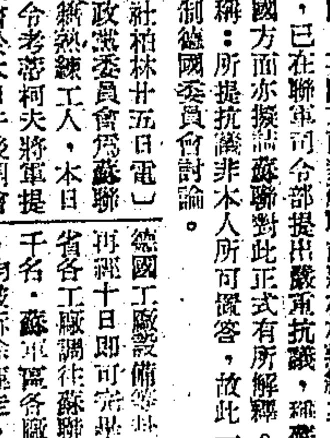

蘇人紛遷庫頁島

〔路透社莫斯科廿五日電〕蘇聯公民一萬八千名，已於過去月中抵庫頁島南部各港，在新建之集體農場及工廠中工作。此等蘇人均携家屬及全部財產以往，擔任運輸之專船多艘往來載運，已九次之多。聞庫頁島已新設集體農場廿五處，至年底爲止，可完成新[illegible]五百所。

英宮失竊

〔本報訊〕巴黎廿六日廣播倫敦訊：英國興彥姆斯宮總管大臣夫人雷格特晚失竊戒指，鑽石，別針等珍飾甚多。被竊物件總值若干，現尚未估計。本星期內，倫敦盜竊亦有約三萬五千磅之珠寶及貴重皮貨遭竊，以英一等盜者，蘇以去，衹就哈林頓夫人所失竊之珍寶而言，已達一萬鎊之鉅。

羅斯福臨終前一夕 尙計劃訪問中國

其私人醫師所著書內稱

〔聯合社紐約廿五日電〕故總統羅斯福生前之私人醫師麥克登，近著「白宮醫生」一書，謂羅斯福總統於逝世前尙計劃至太平洋戰區及中國，作大規模之訪問，並擬在舊金山會議後，親往前線訪問。羅氏於一九四四年競選連任後，即在喬治亞州溫泉別墅小憩，行前預知即在該處逝世。總統於一九四四年競選連任後，已逝世日時，即在溫泉病，繼之腦部血壓上昇，因腦內出血而致命。

聯大會中第一難題 否決權的運用

（本報資料室）

聯合國大會已於十月二十三日在紐約正式揭幕了，全世界的目光於是又從巴黎移到了紐約。但看了盧森堡宮中和會席上美蘇兩大集團的尖銳對立和爭執紛紜，全世界愛好和平的人士都不免心中懷着一重憂慮，對這次聯合國大會可能的成就，不敢存着過分的奢望。不過，畢竟全世界的國家都在希望和平，安定，我們對於國際間的錯綜局勢，也不必過於悲觀。在這次的大會中，我們今日已可看出若干難題。如果這對立的兩大集團能夠珍重那得來不易的和平，而互恕互讓，在這些問題上求取一種合理適中的解決，那末大會的成功當可預卜。這些難題，如大國否決權問題，領土託管問題，歐洲難民救濟問題等等，在這次的大會中，定將展開一場激辯。這裏，我們且把這些問題的源流，背景，和目前的情勢一一分析介紹，當亦可幫助讀者了解在世界和平之流變底的，是怎樣的一些暗礁？

現在我們先就第一難題「否決權」漫談一下。大國之有否決權，本也是強權政治下的遺留品。一九四四年間，美，英，蘇，中，四國在美國鄧巴敦橡園集會，第一次商討未來世界和平機構的組織時，蘇聯就曾堅力主張強國在將來的國際組織中必須另有特權。因此，在鄧巴敦橡園和平方案中，關於世界組織的投票方式問題，就未作任何決定。到一九四五年二月雅爾達會議時，羅，邱，史，三巨頭才商定了未來世界組織中安全理事會投票方法的原則，這就是後來的所謂「雅爾達投票方式。」此一方式經舊金山會議通過，而被採用於聯合國憲章第五章第廿七條中，全文如下：

「㈠安全理事會每一理事國應有一投票權；㈡安理會關於程序事項之決議，應以七理事國之可決票表決之；㈢安理會對其他一切事項之決議，應以七理事國之可決票包括全體常任理事國之同意票表決之。但對於第六章第三十二條第三項內各事項之決議，爭論當事國不得參加。」

這第三點十分重要，因爲那就是包括着所謂大國否決權的。我們知道，聯合國機構最重要的使命是希望能排難解紛，化干戈爲玉帛，使國際間的爭端衝突，大家都到桌子上來和平解決，而不要到戰場上去刀兵相見。擔負這沉重而神聖的使命的，不是聯合國大會全體會員，而是安理會。所以安理會是聯合國機構事實上指導和執行的核心。安理會係由十一個國家所組成，其中美，英，蘇，法，中，五強爲常任理事國，其餘六國則屬非常任理事國，由大會推選。在討論所謂「程序事項」的時候，十一國是完全平等的，祗要有七國贊同，（就是三分之二以上）議案就可以通過成立。但在討論到程序以外的其他一切事項（即所謂「實質事項」）時，十一理事國的地位就並不平等了，每一實質事項的通過，非但須有七票以上的多數贊同，而且七票中還必須包括五常任理事票在內。換句話說，美，英，蘇，法，中，五強各有富如此大的權力，十一票中，即使有十票都贊成了，他一個人投票不贊成，議案就告推翻。這就是所謂「否決權」。

問題就在這裏。第一：所謂「程序事項」和「實質事項」究竟是怎麼一個嚴格分法？事實上，屬於國際間爭執的較大事項當然是實質事項，都可以運用否決權。第二：雖然否決權的運用也有着一點點限制，即憲章第六章及憲章第三十二條第三項中規定的「當安理會設法進行國際爭端之和平解決時，則爭端之當事國家，即使是常任理事會，亦不得參加投票，」然這一條文的解釋，也成了大問題，衆說紛紜，有人主張這個限制只在「爭端」發生時方才適用，而對於可能引起國際摩擦或意起爭端的任何「情勢」，則並不適用。此地問題又來了：「爭端」和「情勢」究竟應該如何嚴格劃分呢？國際間的問題常常十分複雜微妙，不容易如此機械地區別的。

憲章中當初之規定這種否決權，原也有其不得已的苦衷。因爲安理會調停爭端，萬一不成，還可有權力對破壞和平的當事國實施經濟交通的封鎖，斷絕國交，甚至動用武力。凡此種種，若無常任理事國的五強意見相同，步驟一致，事實上就極難實行，而且甚或將引起相反的結果。世界上的國家雖說應該是無分大小，大家都平等；但事實上，五強的地位畢竟是要緊得多，而爲了使他們能竟取相互間的同意，不致鬧到自已翻臉，所以有否決權之設立，好使事情不致完全弄僵，其法不可謂不善，用心更不可謂不苦。

可是，此爲積極目標而設置的辦法，卻成了消極抵制的工具。巴黎和會中，就因爲蘇聯代表的一再運用否決權，使許多問題根本無法討論下去，否決權廣泛使用的結果，更將使聯合國機構和安理會徒託空名，無一事可做。各國都深深感覺到這種痛苦，尤其是各小國，正紛紛醞釀要在這次大會中提出取消否決權。至於各大國的立場，杜魯門總統在大會開幕日的演講中，已明白表示美國贊成對否決權運用作充分討論，甚至作適當的修改。英國方面，首相艾德禮和前首相邱吉爾亦均主張否決權的使用應有限制，以符世界的民主潮流。但蘇聯方面則正採取堅決步驟，強烈支持否決權，與反對者相搏鬥。蘇聯的採取這立場，原也有其不得已的苦衷，因爲蘇聯的集團，無論在五十一國的大會中，或十一國的安理會中，都是屈居少數，所以如果眞是一切問題皆以民主方式的「多數通過」來投票，那末蘇聯集團勢將萬事都無插嘴的餘地。因此，要取消否決權，這是絕不可能的，而且恐怕亦非美英之望。惟一的辦法，似乎在對它的運用作適當的解釋和補充，這個難題現已決定列入議程。我們定可看見一場精采激烈的舌戰。

南京路五五三號石路西首

廣昇祥襪廠

九十週年紀念 大減價

衫襪件件特價

八十支蔴紗舞襪	每雙	三千八百元
眞蠶絲長統舞襪	每雙	四千五百元
八四支蔴紗男襪	每雙	四千五百元
棉毛長統厚男襪	每雙	三千四百元
純羊毛條子男襪	每雙	一萬五千元
本廠頭號棉毛衫	每件	一萬五千元
駝灰色厚棉毛衫	每件	一萬三千元
厚絨頭號衛生衫	每件	二萬六千元
純羊毛男裝背心	每件	三萬六千元
本廠純羊毛男衫	每件	五萬七千元
六尺大發格子被單	每條	三萬元
法司哥枕套每對	一萬	五千五百元
美國透明玻璃褲帶	每條	四千元
大號新貨三星牙膏	每支	五百元
五磅長城熱水瓶	每隻	二萬二千元
大號老牌蝶霜	每瓶	二千四百元

百貨樣樣便宜

請中國人 用中國貨

上海南京東路 電話九八四八四轉接各部

中國國貨公司

今日星期

營業時間 下午一時至六時

特價品一斑

男裝西式 厚絨衛生衫	每件	一萬元
繡花厚絨童大衣	每件	三萬八千元
鐘牌五尺印花 斜紋被單	每條	二萬元
鐘牌424特製 軟毛巾	六條	九千元
新式厚橡皮底 小牛皮男皮鞋	每雙	三萬八千元
六十支魚神牌 中統蔴紗男襪	每雙	二千九百元
搶花牌 長統眞蔴紗舞襪	每雙	二千五百元
新花 平口中人線襪	二雙	一千元
一心牌20 牙刷	每支一千二百元	買一送一
三吉牌324 鉛筆	每打	一千二百元

萬物咸備

綢緞 布疋 內衣 毛巾 飾物 絨線 文具 玩器 電器 鋼精 南貨 烟酒 藥品 磁器

呢絨 棉織 服裝 鞋帽 化粧 襪子 傢具 五金 搪瓷 禮物 糖果 火腿 料器 皮件 等四十餘大部

意外便宜

請中國人 用中國貨

南京路四川路轉角

惠羅公司

新到英美名廠出品 茶具及大餐用具

磁質精細 式樣新穎 顏色美觀 花素全備

美國最新出品 鷄汁肉汁

原汁鮮美 滋補開胃 煮湯調味 強身珍品

營業時間 上午九時起至下午五時半止

敬請各界惠臨選購十分歡迎

交通銀行

儲蓄部 新辦 兩種教育費儲蓄存款

本行鑒於學校費用高昂，爲家長者籌集教育費用匪易，爲便於積聚子女教育費用減輕一次負擔起見特舉辦下列兩種教育費儲蓄存款：

一．個人教育費儲蓄存款 凡有子女在中學大學肄業者均可存儲存期六個月每月繳款一次存滿兩個月得向本行申借其每月儲額五倍之借款

二．集團教育費儲蓄存款 凡服務於機關工廠商號及合法團體之員工有子女在中學大學肄業者可集團商經服務機關之同意由機關團體備函向本行存儲存期六個月每月繳款一次存滿二個月得由原存機關團體向本行申借其團體每月認儲額五倍之借款

詳章請向下列各地本行索取：

上海分行 中山東一路十四號
南京路支行 南京東路四三八號
民國路支行 民國路二二七號
靜安寺支行 南京西路一七〇八號
林森路支行 林森中路八八九號
虹口支行 靶子路三五〇號
提籃橋辦事處 東大名路一一五四—一六號
曹家渡辦事處 康定路三九一號

地址南京路南新新對面

亨得利鐘表總行

新到名廠鐘錶眼鏡 特價發售 負責保用

第一分行林森中路華龍路口 第二分行南京西路戈登路口

滬各機關團體市民 分別排定祝壽程序
·教堂鳴鐘六十響舉行祈禱祝福· 三十一日全市懸旗慶賀

本市各界慶祝主席蔣公六秩華誕籌備委員會常務委員暨各組負責機關第一次聯席會議，經議決關於祝壽日期地點時間三項：㈠日期：十月卅一日，㈡地點：西藏路寧波同鄉會，㈢時間：上午八時至下午六時全日慶賀。上午八至十一時爲市參議會，中央駐滬各機關，本市黨政軍各機關，市商會及其同業公會等祝賀。十一時至十二時，市民自由參加。下午一時至五時爲總工會暨各工會農會，教育會，自由職業團體，婦女會，地方協會等祝賀。五時至六時，市民自由參加，聞已通函各機關團體知照。

又上海市各界慶祝主席蔣公六秩華誕籌備委員會總務組，特於昨日上午十時假寧波同鄉會開會，商討各項事宜，由總幹事吳開先主席，經討論結果，決定：甲，祝壽程序：㈠卅一日全市一律懸旗誌慶。㈡上午八時正全市各教堂一律鳴鐘六十響，並同時祈禱祝福。㈢八時，寧波同鄉會中正廳揭幕，（凡該會之籌備委員均應出席參加）。㈣八時起各團體開始祝壽，至午後六時止。乙，預發爲紀念册事，因表示尊重主席起見，當由各團體代表親簽正楷簽名及蓋章，恐臨時匆促，特予提前，規定：㈠二十八日爲市參議會，商會，各同業公會，工業協會等團體代表簽名。㈡二十九日上午，總工會及各工會團體代表簽名。㈢下午市農會區農會，市教育會及區教育會等團體代表簽名。㈣三十日上午自由職業團體各大學及地方協會等團體代表簽名。㈤三十日下午黨政機關代表簽名。簽名地點均在寧波同鄉會。丙，招待：㈠卅一日上午由黨政機關負責招待。㈡下午由同業公會及工會負責招待。

擴大慈幼運動

中華慈幼協會爲慶祝該會名譽會長 主席蔣公六秩壽辰，由該會會長孔庸之博士等發起，擴大慈幼事業，籌惠兒童，決創設模範慈幼院與兒童幸福館，爲作育下一代健全之公民，以奠定建設新中國之基石，作爲永久紀念。

影院加映早場 票款充作獻校

【本報訊】本市電影業同業公會，昨日上午十時在美琪大廈舉行全體大會，商討慶祝 主席蔣公六秩華誕，及關於娛樂捐問題，到電影界三十三單位。經大會決議定本月三十一日上午全市電影院加映早場一場，以半價優待各界，所得票款除付片商租片費及稅捐外，其他抽出一部分作爲獻校之用，餘款撥充作教育貸金，兒童保育經費，及救濟事業等用，此外並在各電影院門口掛燈結彩，以示慶祝並表致敬之意。

影業商討娛樂捐 應爲百分之四十

關於娛樂捐商討結果，決定遵照市參議會財政委員會決議，由財政局按照有關決議案酌辦理。該會將派常務理事李迪雲等代表向財政局請求免收保衛國經費百分之二十，同時並依市參議會大會決議增加百分之十，則根據原定徵收百分之三十加百分之十後，應爲百分之四十。

記者爲此事會訪財政局谷局長春帆，據谷局長告稱：娛樂稅增至百分之五十乃市參議會大會所決定，財政局無權更改大會決議案，但該會財政委員會議決交財局斟酌辦理，財局自當愼重意見，然如何徵收而能解決電影戲劇業之要求，同業亦能使參議會大會通過，則尙須與參議員共同討商合理辦法。

鹽貨審委會 議決兩要案

鹽貨審委會昨日下午三時假中行大樓開第六次會，通過主要提案如次：㈠運商在鹽斤尙未交運前，須先準備大宗現款，向當地鹽務機關繳稅（指湘鄂皖及蘇湖等區），本團爲顧全運商籌資困難起見，此項稅款得由代理行墊繳，作爲預支押滙之一部份。㈡循東北鹽務分署提議，恢復東北方面鹽場及鹽斤運銷，得向就地各行局申請貸款，計國幣卅億元，以上兩項提案，尙須經四聯總處作最後決定。按上海銀團開辦鹽貨押款迄今，除在兩浙鹽區生產部份貸放兩億元外，對湘鄂皖運銷部份則爲卅四億六千二百廿九萬一千元云。

四聯放款小組會 林鳳苞兼任主委
昨舉行二一六次會議

四聯總處放款小組委員會主任委員自霍寶樹就任行總署長後，其遺缺茲由總處遴選央行業務局局長林鳳苞氏兼任，昨日上午十時林氏首次主持四聯分處第二一六次會議，列席者有中央銀行王鄂，中國蔡公椿，交通李紱哉，農民周紀曜，中信局沈熙瑞，郵滙局沈銳等諸委員，當將四十餘起生產事業申請放款各提案先作初步審查後，再轉呈總處由理事會中核定，據悉：此項會議對放款決定性甚爲重大，故討論時間計歷兩小時有半，同時並通過每週週會改爲週六下午三時舉行云。

提取戰前存款 呈候財部核示

本市銀錢業對近來所有戰前存戶之提取定期存款，均要求按照生活指數發還，殊感無法解決，且有引起訴訟糾紛，茲悉各行莊特向同業公會請轉呈財政部核示，在未奉明令規定辦法前，一律暫停發還。

出席全國商聯會 台省代表昨抵滬

出席全國商聯會成立大會之台省代表團一行，由團長黃媽典率領，於昨日下午二時三刻由台乘機抵滬，計團員鍾番，黃再壽，蔣渭川，黃棟，謝成源，顏鄉烈，莊垂慶，吳復鴛，陳瑞安，魏金木等九人，在滬擬作兩三日之逗留後，即晉京出席大會。

台灣商會聯合會代表一行飛抵龍華機場時留影（中國社攝）

八十二歲老博士 卜舫濟由美返華
他說：這兒是我的家，我要永遠住在這兒，直到老死！

【本報特寫】劈，劈，拍，拍！一陣爆竹的聲音，在聖約翰大學的校門口響起，這是歡迎八十二高齡的卜舫濟博士。教授，學生，校工，自各個不同方向蜂湧而來，爭迎老校長的歸來！二輛汽車，載着卜博士夫婦，和那些歡迎的人們，駛過聖約翰的大草坪，在二十四號小洋房的門口停下了。

這是一座半新半舊的小洋房，二層樓是臥室，底層有客廳，書房，飯間，和櫥房。就在這所精緻的住宅中，卜博士度過了五十來個寒暑。一九四一年——隨着太平洋戰事發生的第四個年頭，卜博士赴故鄉——美國，原意希望在六個月內回中國的，不料太平洋戰事的爆發，把一切預定計劃都消毀了。卜博士只能暫時長駐故鄉，雖然，這位中國之友，無時無刻不在惦記着他的第二故鄉！

……中國太太 早年去世……

在卜博士離開的五年中，這所小洋房是一位林太太代他照顧的。林太太是卜博士的內姪女——他的中國太太的姪女兒。卜博士曾結婚兩次，第一位太太，是中國人，後來不幸早年去世。現在這位太太，是英國人，與卜博士同歲。他們差不多是同時來中國的，博士來中國已達六十年，太太達五十九年。那時候，卜太太一直在聖瑪利亞女中執教，卜博士則任聖約翰校長，由於與趣的相同，環境的需要，他們同居了；雖然當時大家都已是五十餘歲的人了。

……三子一女 各有職業……

卜博士有三個兒子，一個女兒，都是中國太太生的。大兒子就是詹姆士教授，現在聖約翰執教，並替卜博士生下了一個孫兒，今年已經十一歲了，在貝當路美國學校念書。此外，二個小兒子和一個女兒，都在美國。二兒子在做校長，小兒子是醫生，女兒則爲教師。現在的這位英國太太，前夫姓枯柏，曾遺有女兒一人，今年也已四十餘歲了。枯柏小姐和詹姆士教授，戰時始終沒有離開上海，太平洋戰事發生後，即被拘禁集中營，由揚州而浦東，轉輾遷徙，受害良多，勝利後，大家才得在美國團聚。詹姆士教授，因念華心切，在兩個月前已回到聖約翰。而枯柏小姐，則與卜博士夫婦同時於前日抵華。

……淪陷時期 老家無恙……

爲了枯柏小姐的緣故，這宅古舊的洋房，險險兒遭受洗刧！當枯柏小姐被關集中營後，日憲兵便光顧這所住宅，說要把房子貼封條，並且要把傢俱搬走！幸虧林太太一口咬定了這房子是屬於她的，說枯柏小姐不過是個借住的客人。但是日憲兵說：「客人也該有自己的東西呀！」就這樣，他們兇狠地把一隻梳粧台，衣櫥，椅子拿走了。所幸運的，是那些整套的傢俱和名貴的古董都還無恙！

如今，卜博士夫婦又回到了他們的老家，這古舊的洋房，半新的傢俱，牆上點綴着的國畫古瓷，書架上擱着的洋裝書籍……一切都還是五年前的老樣子，那麼親切和有味，於是，卜博士笑了，臉上揚起更多的皺紋。

他踏進書房，坐在安樂椅上，高傲地對記者說：「我會講上海話，很好的上海話，我還寫過一本書，告訴外國人怎樣學上海話。我還讀中國報紙，尤其是申報，即在美國，還是常常讀申報的！」

……沈嗣良案 不加批評……

談到對於聖約翰大學的發展，他說：「變了。怎麼可以有這麼許多學生。」「不過」，他又接着說：「這是戰後畸形的發展，深信不久即將上正軌的。」

卜博士談話的情緒，始終是異常愉快的，但是當記者問得及對前校長沈嗣良的意見時，他的臉突然沉下了，默然片刻，慢吞吞地說：「我不大願意發表關於這件事情的意見，因爲對於這件事情，我不十分清楚。自然，這是太不幸了，我很憂傷」。問他是不是願意作一次探望，他說：「即使願意，也是辦不到的，因爲這是不許可的呀」！

……久住中國 不再返美……

「你這次來中國後，準備就多久呢」？卜博士聽到了這句話，似乎不相信自己的耳朶，馬上說：「Pardon」！當記者再重複一遍後，他似乎覺得記者問這句話是多餘的。他認眞地說：「這兒是我的家，我要永遠住在這兒，直到老死」！

問他是不是將再任校長，他說：「不任了：已經太老了」。

「不：你還很年青」！記者回答，的確，卜博士的一舉一動，沒有一點像是一個八十二歲的老人，他還年青，他還要爲敎育繼續的努力！

應最高當局邀請 魯斯抵滬
吳市長設宴款待 美總領事作陪客

【本報訊】以美國當代大出版家號稱於世之「時代」，「生活」，「幸福」雜誌發行人魯斯（見圖），於昨晚七時乘美軍專機，自美經關島抵滬。前往江灣機場迎迓者，計有吳市長，宋院長代表，中宣部美籍顧問畢爾，宣傳部長彭學沛代表曾淡光，宣傳部國際宣傳處駐滬代表魏景蒙，市府交際科長張彼德，美國總領事台維斯，美國新聞處主任卡德惠，「時代」雜誌駐華代表格雷等。魯氏此次來華，係應我最高當局之邀請，在滬稍作逗留後，即將於今日午後或明晨晉京。據本市「時代」雜誌辦事處負責人談：魯氏在華將作十餘日之逗留，並將藉此機會，赴各地視察。昨晚與魯氏同來者尚有「時代」雜誌副總編輯亞力山大，及該雜誌駐華盛頓特派員艾爾遜。吳市長昨晚特在官邸設宴款待魯氏及「時代」雜誌在滬同人。美總領事台維斯亦被邀作陪。按魯氏在美出版界中素有「中國之友」之譽。渠早年生長中國，對我國各方情形，深具懇切之瞭解。魯氏曾於去年九月間來華，至重慶，成都，南京，上海，北平各地考察，返美後曾撰文刊載「生活」雜誌，深得美國人士之好評。

孤軍退守四行 舉行十週紀念
·昨日在謝故團長墓地·

十年前今日，八十八師謝晉元團長爲掩護撤退，不及後退，而率領八百壯士進入四行倉庫，今晨九時許謝夫人凌維誠女士爲紀念謝故團長及諸殉難壯士之懇功偉蹟，特假膠州路謝故團長墓地舉行紀念儀式，到青年團上海支團部書記曹俊，南京市國營區司令張伯亭，及團長生前友好市立晉元中學童軍隊，新聞記者，及一部分留滬孤軍等百餘人，儀式開始，由謝夫人獻花上香，繼由曹俊致詞，略謂：謝故團長及八百壯士在抗戰史上造成了輝煌的一頁，雖然謝故團長爲部下殺害而殉難了，可是他的精神是永遠存在，今天殘暴的帝國主義者已走上了毀滅的道路，可見正義之永存不滅，我人應將謝故團長的忠勇精神予以發揚光大云云。最後由謝夫人致答詞，對蔣主席之關注，及吳紹澍等之相助，暨來賓之參加紀念儀式，表示深切之感激與謝意，散會後謝夫人並於十一時假新運廣播電台播講謝故團長生平事蹟及對各方之期望。

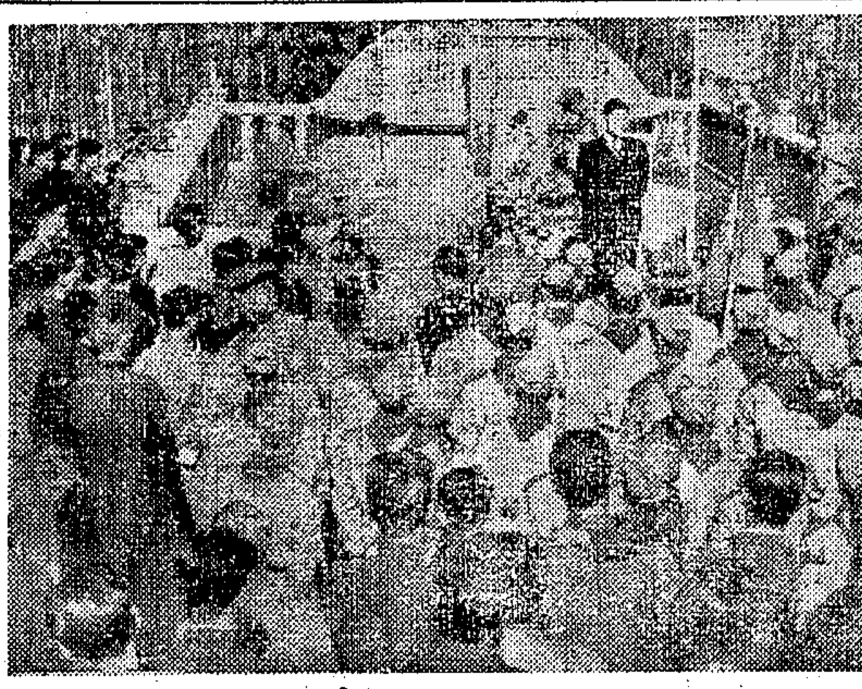
圖示晉元公園中學行紀念時由青年團書記長曹俊致詞（中國社攝）

慰勞傷病官兵

上海市各界鑒於爲國負傷或積勞成疾之官兵，實應加以同情，乃發起上海市各團體慰勞傷病官兵之舉，昨日午後四時各團體代表特假市參議會開會商討慰勞事宜，經決定於本月三十一日推派代表前往慰勞，每位除贈送精神食糧書報雜誌等外，並各致贈一萬元，以示愛護之意。

進出口同業公會 籌組國外巡展團
南洋僑胞歡迎年底可望實施

進出口業同業公會爲推廣出口，宣揚國產，挽回利權起見，決定舉辦大規模出口貨國外巡迴展覽會，南洋僑胞會託人來滬與該會洽商，歡迎該團即組織前往。聞經濟部對此事亦表同意，預計出國展覽當在本年年底以後。

婦女工作委員會 商討開展工作

新運婦女指導委員會上海市婦女工作委員會，現經吳市長夫人領導籌備就緒，於二十五日正式成立，並舉行首次委員會議，出席委員翟邱貞靄，孫王國秀，奚金振玉，潘唐冠玉，吳夏淑芳，趙張家惠，祝夏毓英，顧王婉靖，凌楊蕙芳，王湯鳳美，陸朱蘭貞，錢劍秋，陶玄，俞慶棠，蘇會璋，張湘紋，富何敏，陳蔡卓民等二十一人，由吳夫人主席，報告成立宗旨與婦運工作之重要，繼由該會總幹事江兆平報告籌備經過與工作進行概況，旋通過該會組織大綱，經費預算，暨其他重要議案多起。按該會在籌備期中已舉辦民衆學校兩所，及婦女識字班兩級，目下隨待開展之工作，計尙有診療所，婦女工藝訓練所，家事保育訓練班，及婦女播音講座等項，惟以經費不充，日內即將組織經濟委員會發動募捐事宜，以利工作進行。

兩路調整待遇 先發代金六萬

【本報訊】兩路職工請求調整待遇，經該局局長陳伯莊此次晉京向交通部請示結果，據悉已得當局核准，將於十一月份起增加約百分之五十，確悉俟陳局長日內返滬後即可揭曉。至於十月份則先發米貼代金六萬元以安職工生活。

上海扒竊黨的黑幕（七）
黃嘉謨

以上各種「拋頭戲」的演出，因爲每日老調重彈，自知是罪惡的勾當，所以每一小組，除了表演的主角之外，還分派各種職務，以爲協助。

（甲）「嫂子」——這是同夥化裝路人，爲引人入局的媒介，故必須衣冠整齊，口齒伶俐，一下注便須一再贏錢，而且得到迅速的賠款，使貪小的市民，見獵心喜，下注受騙。

（乙）「把風」——這像行軍的步哨一樣，預防警捕的突然出襲，故在橋樑架子的前後左右，都須放出步哨。

（丙）「摹扒」——這種同夥，專門捲帶賭款在身，一遇警捕失風被捕時，如有可以行賄的機會，便得行賄，俾可當場開釋。

「黑心銅鈿大家用」

老弟兄幫的「扒竊黨」，他們既認定巧取豪奪爲其活生本色，因此幫中弟兄，很講交情，決不重視金錢，見利忘「義」。幫中有句口號云：「黑心銅鈿大家用」，即謂不義之財，大家都應分肥，因此該幫弟兄每次下手之時，在例都可以「分一杯羹」。如果到手的不是現鈔而是贓物，便應在變賣後按類分派。其定例爲下手人獨得十分之四，餘款照勞逸分配，雖然等級有差，但卻不得多幾少。

如果失竊者是公門中人，或是有勢力者的近親遠戚，失竊後偵騎四出，不肯干休，再可以根據失事的時間地點，跟活動路綫，責成幫中「希叔班子」找出是誰開出來的獻子，勢又不能不「完璧歸趙」。因此凡是曾經染指分髒的人，都須「吐」出來，就是退還所得錢物之謂。這是幫中人所認爲「掃興」的事，但爲全幫安全計，勢又不能不忍痛割愛。通常扒手所得的財物，例須保留四天不動，如果並無危險的風聲，方才可以公開分肥。所有扒竊得的贓物，都三錢不值兩錢地賣給「黑店」，雖明知受虧，但爲求安全起見，祇好從速脫手求現，因爲這也是根據幫中的信條——「黑心銅鈿大家用」的原則啊。

江海關總稅務司 白立查氏病逝
今晨安葬萬國公墓 繼任人選尚未確定

【本報訊】本市江海關總稅務司白立查，已於二十五日晚八時半，在大西路宏恩醫院逝世。按白氏係英國籍，公元一九一三年，即民國三年，入海關任職，爲人精明幹練，在海關歷任要職，一九四一年，即民國三十年，太平洋戰爭發生，被敵寇禁入集中營，備嘗艱苦，影響健康甚巨，勝利後，轉道回國，至今年六月間，經我國當局邀請，復來上海，任總稅務司之職，接事之初，因工作緊張過度，且劫後元氣未復，即因病住宏恩醫院，但始終力疾從公。據江海關負責人語記者，白氏於本月十四日，尙勉力赴海關視事，十五日起，病勢劇變，醫生斷爲心臟病的肺病，卒於前日不治身死，享年五十有三，有兒女各一，其獨生子已於大戰時殉難，夫人方於上星期自英國趕到，隨侍在側，遺體已移萬國殯儀館。白氏爲天主教徒，定今晨在蒲石路二三五號天主教堂舉行彌撒，十時運往靜安寺路萬國公墓安葬。

白氏逝世後之繼任人選，將仍爲外籍人士或國人，目前尙不得而知，惟聞財政部已加考慮。又白氏病假期間，職務均由常務稅務司劉炳彝代理，故衆信劉氏或有可能，按劉氏於戰時曾任重慶關稅務司，勝利後派赴大連接收大連關，後因局勢特殊，致未成行。

福煦路盜刦案 一犯傷重斃命

【本報訊】福煦路成都路口大江南皮鞋店，前晚九時半發生盜刦案，經新成分局警員奮勇圍捕，歷四小時之久，擒獲五匪，已誌昨報。事後據悉，當時前往行刦時，共有悍匪六名，一匪卒被擒蹤跡。六匪持有快慢機一支，木壳槍一支，六寸手槍一支。當場在兩匪手中搜下手槍和快慢機各一。迨至黎明五時左右，由卓分局長率警在成都路某弄內搜獲匪徒遺留之木壳槍一支，帶局存案。又悉提匪自殺之一匪張惠龍，又名小浦東，延至昨晨四時餘身死。其餘就擒匪徒，由局親自審訊，供出先後曾犯盜案二十一起，並起出贓物無線電一具，因被捕犯案累累，偵查需時，新成警分局申請羈押廿天，俾進行偵訊。

惠溥申江永留紀念 李公銅像行落成禮

【本報訊】李通敏公（即李平書）銅像落成典禮，昨日上午十時，在南市邑廟湖心亭陸軍舉行。邑廟門口，紮以彩色牌樓，銅像即立於邑廟湖心亭之荷花池中。湖心亭門口，懸蔣主席題贈之「惠溥申江」橫匾一幅，亭內正中牆上，掛吳市長題贈之「德被滬濱」橫匾。

十時正，九曲橋畔爆竹齊鳴，童軍樂隊樂聲悠揚，銅像落成典禮，即準時開始，吳市長主席，市長致詞稱：今日參加李平書公之落成典禮，深爲感動。中國有句古話：「太上立德，其次立功」所謂功者，決不在乎做大官，也決不在乎有名聲，功德也者，是要眞眞深入民間，爲人民而服務的。在這個世界上，比李公職位高，名聲大的人，不知有多少，但是眞正能如李公一樣，爲當地人士所永遠追念的，却寥寥無幾。從這個實例中，我們得到一個結論，就是無論什麼事業，只要眞眞爲人民服務的，必受愛戴——吳市長又說：「南市是我們中國人自己的，無論如何，要加以積極修復，現在關於翻造馬路及修復碼頭等，都已在計劃之中，若全部碼頭修竣運用後，則深信於三年之內，可保復興」。吳市長演講於掌聲中結束後，即由市黨部主任委員方治（謝大荒代），及錢新之等相繼致詞。後由家屬李平書之孫李相甫致謝詞後，典禮告成。

本市簡訊

▲廣中路沈家宅前竹林中，昨午發現一腐爛屍體，據悉死者名周永貴，身穿灰色條子中山裝，布鞋，是否被殺，警局正偵查。

▲中央警政考察團一行四十七人，由警校教育長李士珍率領，週前赴台考察，業於昨日乘機飛返滬。

▲本市公訓同學聯誼會第五大隊登記同學，今日下午二時，假小北門萬竹街玻璃業公會集會，請陶一珊前總隊長致訓，並商討推動同學登記事宜。

▲上海皖災救濟協會，昨午在頭中學會開第一次常會，當場認捐合計一億二千五百萬元。

▲京滬綫各縣水木業職業工會，首屆聯合會議，二十五日起舉行二天，討論工人管制實施辦法，已於昨日結束。

▲市工務局爲推進西郊交通，興修北堤路，積極進行。

▲當滬保險公司，爲發展業務，在江西中路二一二號五樓，設立上海分公司，由蔣志霄担任經理，定於本月二十八日開幕。

▲西方文藝社定二十八日至十一月九日，將五百餘年來西洋各派畫家名作之傳眞複製品六十餘幅，在大新公司二樓公開展覽。

▲羅家衡律師著中華民國憲法芻議，一名五五憲草修正案，已於日前再版出書。

本報承辦九月份大贈送 特別贈品今日當衆開獎

本報承辦各大廠商店號九月份聯合大贈送，普通贈品部份，業經分發竣事，計共贈出六萬五千二百七十四組，較上屆又復增加九千餘組（徐永祚會計師證明書錚版載在今日本報廣告欄；）特別贈品部份，定於今日上午九時，假亞爾培路上海市體育館，請王曉籟氏主持，當衆開獎，歡迎參觀。中獎號碼，明日起在本報發表。

今古奇談

·新婚慘案·

湘譚農家子李某，容貌白皙，且略識之無，雖立於佃夫牧豎之間，不啻雞羣之鶴，顧得而嫡之者，不乏其人，及冠之年，父母爲之論婚鄰村王氏，婦亦窈窕多姿，爲鄉里所艷稱，涓吉成禮，及夜深客散，家人相率歸寢，李睨其婦而笑曰：「略有勾當，須外出一行，須臾即返，勿鍵戶也」，一忽忽竟去，婦畏羞殊甚，不敢爲問，顧婿行後，竟不復返，婦枯坐達旦，不勝倦乏，倚枕小休，酣然入夢，日上三竿，家人畢集，其翁猶以子貪戀香衾，因而慵起，隔窗喚之，略無應者，則搥門以促之，婦不能隱，始答曰：「渠未嘗宿此，固不知奚往也。」一翁大驚異，倩婦拔關啓戶，入室覘之，子殊勿在，且枕衾摺疊宛然，昔來固未嘗作鴛鴦之同夢，可以作證，方欲四出搜索，而已有鄉人倉皇走報。云其子已溺斃於蒸塘，胸脅頭項，並有刀創，衣冠齊楚，未有所失，度行兇者未必爲盜賊也。翁聞耗駭絕，亟挽之爲導，挈其家人，共往視，則陳屍塘岸者，果爲其子，刀創徧體，慘不忍睹，兩目未瞑，口吻翕張，似猶有遺憾未泯者，狀極可怖，翁一慟幾絕，時里正已爲愬諸於官，下鄉檢驗，死者性極柔順，罕與人爭，即徧往偵訪，亦無有能道其仇讎之爲誰屬者，竊疑咸及於新婦，以爲或有姦行，故於其夫，不惜加以毒手者，翁尤痛子情殷，必欲歸咎於媳，即邑宰亦以爲婦必有外遇，而誘之外出，使姦夫伺便殺之，又何嘗不可者，蓋姦殺夫，世所常有，婦即荏弱不能殺人，而婦雖具百喙，無以自明，遂被繫以去，觀者夾道，或怒其惡悍，詈罵不絕。（後天續）

（版權所有不准轉載）

肺癆專科 顧友松醫士 地址太平橋北白爾路崇志路口 電話82031 上午九點至下午二時

九州帝國大學畢業 前任中山大學教授 皮膚花柳專科 ═彭玉書醫師═ 主治（一）淋梅下疳橫痃（二）病毒皮膚癬濕等症 診所：靜安寺路同孚路口中國銀行大樓一樓 電話三三五二三 診時：上午九至十二下午四至六

鳴謝陳一中醫生治愈 腎虧

冠生園農場 ——啓事—— 各團體學校秋季旅行來本農場遊覽，如需用麵包食點等，請預先向南京路冠生園總店門市部接洽，可在本農場供應，茶水均備，並有優待辦法，此啓

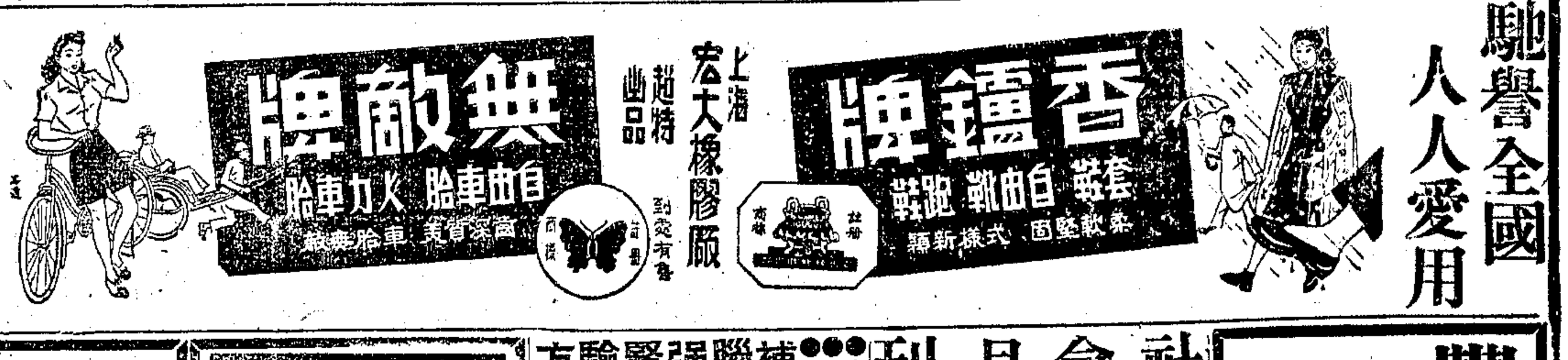

討人喜歡的孩子

肌膚豐潤。快樂活潑。發育良佳。性情耐和。此種孩子。決非患有蟲積者所可企望。但若不時與服一瓶唐拾義疳積散。則雖情形相反。亦可轉弱爲強。轉瘦爲胖。使沉鬱者活潑。暴躁者馴和。食慾正常。眠睡安適。蓋此散乃消積除蟲兒科專藥。已歷四十餘年爲孩子良友父母助手也。▲藥房均售▼

中正東路唐拾義藥廠發行

活利 CONTRADOL 「活利」抗痛錠 主治 疼痛·退熱·鎮靜 婦女經痛 ◎本外埠各大藥房均有出售◎ 瑞商惠禮洋行 金陵東路八號 電話80175

贈 男女人體簡圖 補腦強腎驗方 遺精自療法 節慾長壽法

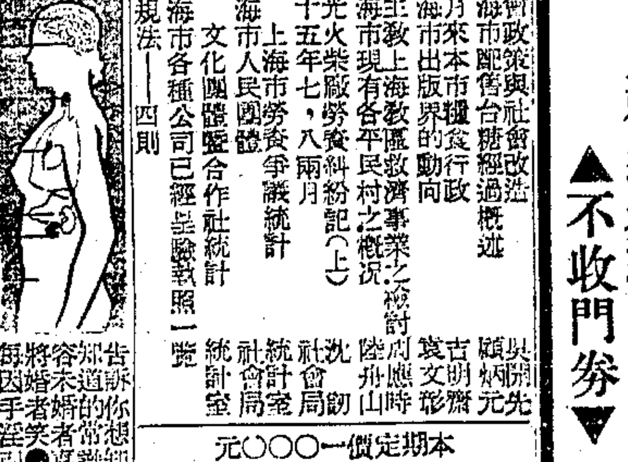

社會月刊 第一卷·第四期 上海市政策與社會改造 上海市配售台糖經過概述 兩月來本市糧食行政 上海市出版界的動向 天主教上海教區救濟事業之檢討 上海市現有各平民村之概況 美光火柴廠勞資糾紛記（上） 三十五年七，八兩月上海市勞資爭議統計 上海市人民團體 文化團體暨合作社統計 上海市各種公司已經呈驗執照一覽 規法——四則 本期定價一〇〇〇元 社會月刊出版社 總經售：中國文化服務社

豐子愷漫畫展 四川中路三馬路口改造出版社 十月二十七日起十一月三日止 ▲歡迎參觀▼ ▲不收門券▼

行總今後工作 着重善後方面

·昨日舉行盛大茶會·

籲請各界協助進行

〔本報訊〕行總署長霍寶樹，副署長李卓敏及執行長劉鴻生，昨日下午四時，在中國銀行四樓，舉行盛大茶會招待本市各界，籲請協助行總工作之推進。到吳市長，孔祥熙，聯總駐華代表艾格頓將軍，程中行，徐寄廎，方治，劉攻芸，趙祖康，奚谷寒帆，李熙謀，奚玉書，王人麟等中外來賓約一百五十人。首由霍署長致詞，略稱：過去一年中，行總所遇困難甚多，但本身工作方面缺點亦不少，今後均希望漸漸改進，分配物資力求公允。以後行總工作，將着重善後方面，如工礦等器材均將陸續運到，必需金融交通各界多多協助，同時並對艾格頓將軍之合作及協助，表示感謝及欣慰。並盼地方長官儘量給予便利及合作。

繼由孔祥熙報告其在美接洽救濟物資經過，並稱我人對於聯總物資不能任意挑剔，應顧及捐助者之善意。行總善後救濟工作希望勿作消極救濟而宜注意建設性之救濟。

市長致詞 說明三點

旋由吳市長說明三點：（一）行總救濟工作有不盡善之處，地方政府亦感遺憾，今後將儘量設法協助。（二）本年冬市府決辦理冬賑，希望聯總及行總亦能予以幫助。（三）聯總，行總明年即將結束，以後政府將繼續進行此項工作，同時仍希地方人士共同維持。

吳市長詞畢，由程監察使中行致詞，渠認爲據渠個人調查結果，行總之工作未能盡如人意之原因有三：㈠國內不安定，㈡財政問題，㈢政府方面之問題。並認爲蔣霍二氏均已盡最大努力，祝行總之工作日臻佳境，最後復由美國援華總會主任愛德華氏，艾格頓將軍，方主委等先後致詞，至六時許始盡歡而散。

劉權李春榮 各判處徒刑

〔本報訊〕高院昨宣判兩漢奸嫌疑案：㈠劉權曾任僞漢口統稅局長及鹽務局長，處有期徒刑六年，褫奪公權六年。㈡李春榮，曾任僞華中鐵路警務處路警聯絡員，僞上海市警務局第一警局警長及僞上海保安司令部政訓員，處有期徒刑三年，褫奪公權三年。兩犯之全部財產除酌留家屬必需生活費外，均沒收。

何權生戴雲鵬審結

同日審結僞油糧統制委員會食油統制處副總幹事何權生及僞保安司令部情報員戴雲鵬兩案，均定十一月二日宣判。

提訊凌光炎白國珍

又前判七年褫還更審之僞江蘇省保安司令部少校參謀凌光炎，及仗勢強佔民房之僞上海市警局南市分局蓬萊路分駐所警長白國珍等案，調查一過，庭諭改期再訊。

三千萬元支票案 賈幼良上訴獲勝

足球名將賈幼良被控濫發支票三千萬元案，前經地院判決如數償還，賈以此事係代人受過，乃上訴高院，昨日開庭審理，覺推事認爲原判與事實不符，故當庭判決賈幼良無罪，被上訴人民部份亦駁回。

後方工廠復員協會 接用敵僞工廠 前途困難尙多

·產權有糾紛機器亦破殘·

金融須賴政府支持

〔本報訊〕後方工廠復員協會所購買或租用之廿四工廠，雖經敵產處理局審查通過，但迄今尙未通知該會接收。而自接收至開工，有待克服之困難尙多。首先，此批工廠不少均有產權糾紛。特別在敵僞佔領期內，一切買賣行爲，今日均能用「強買」爲理由，要求發還原有產業。而「強買」與自願買賣之間，人證物證均成問題。其次此批工廠，爲敵僞處理局過去拍賣不出者，內部機器，殘破不堪；欲加整理，費時費錢。據有關人士之估計，開工依各廠之性質而異，少者二三月，多者需半年。電力之供應亦爲大問題，須在兩月後本市發電量提高之後，方能解決。又接收此批工廠者，均爲後方之中小廠家，資力有限，經此一再播遷，耗費甚多，將來復工之際，尙需政府予以金融上之支持。

·僞師長謝文達· 高院下令通緝

〔本報訊〕敵僞時期率部駐紮於鄞波之僞軍師長謝文達，仗倚惡勢，苛捐勒索，荼毒地方，鄉民皆恨之入骨。勝利後，經邑人具狀本市高檢處請予嚴懲，但謝早已逃之夭夭，隱匿無蹤。高檢處除對該案已提起公訴外，並於日昨下令通緝謝文達，分請地檢處及有關各方會同緝拏歸案。

公教人員配售 美國羊毛軍毯

本市公教人員物品配售處，頃受物資供應局之委託，配售美國出品之羊毛軍毯，每條約價三萬元，每人限配一條，定本月廿八日至下月十日辦理登記手續，凡已領有配售證之機關，可備正式公函，開明配售者之人數及姓名，向該處先行登記。

〔又訊〕該處第三第四次配售品，僞藍布與制服呢，數日來前往採取樣品者殊爲踴躍，至於該處第一次所配售之DK食盒，早經配畢，辦理結束，逾期之食盒亦經規定充足之時間，加以調換，茲恐或有少數尙未調換者，特再定本月廿八廿九兩日，在亞爾培路逸園倉庫，辦理調換事宜。又該處第二次配售之食糖，尙有少數人迄未提貨，亦定廿八廿九兩日，在乍浦路三五五號辦理提貨手續，逾期即行結束。

發還土地舞弊案 地檢處開始偵查

三被告昨均抗傳不到

〔本報訊〕本市第一屆參議會大會中曾被陶百川等議員紛紛質詢之高橋區地政舞弊案，地檢處於昨接傳訊被害人，開始着手偵查。緣於民國二十九年，本市淪陷期內，有敵人組織之恒產公司，奉敵軍部之命，強迫徵收浦東高橋區沿江邊之民地，六百九十三畝三分四厘八毫，勝利後，市地政局應該區人民之要求，發還各該業主，並決定每畝收國幣二萬元。其時有名周頌千者，敵僞時期曾任保長，在當地頗有勢力，竟自稱人民代表，與地政局接洽辦理發還該項土地事宜，趁機向鄉民詐財，發還之土地，地政局原定每畝僅收國幣二萬元，而周竟浮收八萬元，所有被害業主一百另六八人盡受其愚，詐欺共達數千萬元，其事被人檢舉後，地政局即進行澈查，主管科長張繼良，辦科員黃啓人，有勾通瀆職貪污嫌疑，經地局撤職交保，並將此案移地檢處偵查。昨日地檢處初次偵訊，僅到被害鄉民十五人，被告周頌千，張繼良，黃啓人皆抗傳未到。聞該案內幕複雜，牽涉甚廣，前任地政局長陳石泉於必要時亦有被傳訊問可能云。

法輪復航遠東綫 松旦號延期抵滬

·將在滬修理後返法·

〔本報訊〕戰後首次復航遠東綫之法輪松旦號，載重八千餘噸，行至新加坡附近，機件損壞，一度在新修理後駛西貢，略事逗留，即駛香港，星期四由港北來，預計今日可到。惟因該輪未經澈底修理，故行駛依然遲緩，今日恐尙不能到埠，須延至星期一傍晚六時至吳淞口，二十九日進口，預定停泊黃浦碼頭。該輪此次來滬，載乘客一千零四十八人，其中五百餘人係香港來滬，貨三萬零二百六十餘件，大部係鋼鐵五金，郵件四十五件，行李二百餘件。到滬後須再加修理，至少有二星期之耽擱，故返法期尙未定。第二艘安得來塞那船，業已由法開出，預計十一月二十二日到滬。

海湘輪 駛冲繩

美國總統輪船公司代理之紅手套號，改今日進口。招商局B型輪海軍號，來貨已卸清，定今日自鐵路碼頭移泊金利源一二號浮筒，定期接收，怡和已準備移交。該局海湘輪，將駛冲繩島，前駛冲繩島之海黔輪尙未返滬。

人力車改裝三輪車

·第一輛需費六十萬·

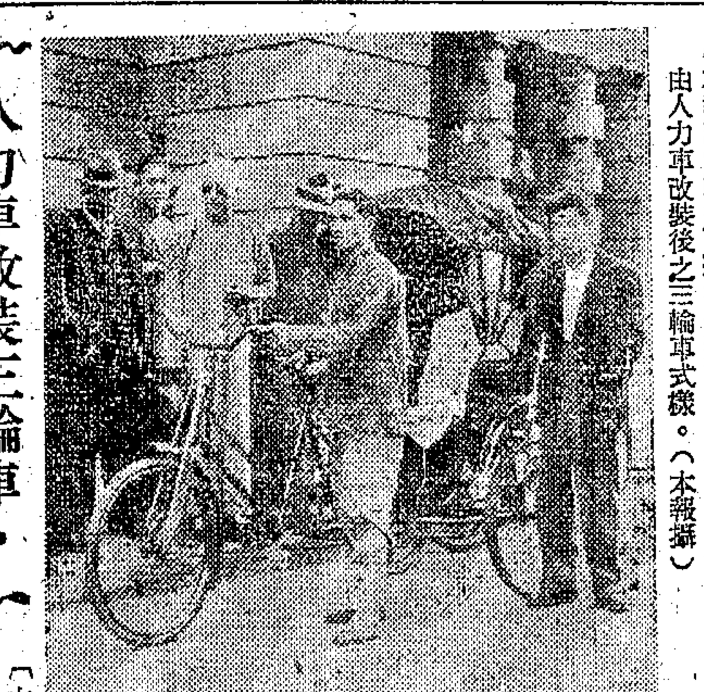

〔本報訊〕本市人力車商業同業公會理事長陳志堯昨告記者稱：自市府命令本市人力車停駛，祇准行駛三輪車後，該公會因所有人力車輛，勢將廢置，因即利用原有車身，改爲供單人乘坐之三輪車，第一輛業已改裝完竣，共需費約六十萬元。昨日陳氏即將該第一輛改裝完竣之三輪車，送公用局檢查，並補具圖樣備核。聞該局現已另行設計三輪車一種，惟圖樣須於四五日後始可全部完成，該局將比較此二種圖樣，其是否安全後，始予決定是否准予行駛。

彭昭賢視察警局

〔本報訊〕內政部次長彭昭賢，爲視察滬市警政及自治機構，日前抵滬後，分訪吳市長及潘議長，昨晨十時半，由警察局俞副局長陪同視察警察局，午後視察警訓班，四時並在該局七樓召集各處負責人舉行座談會，至六時許始畢。彭氏定明日視察本市行政自治機構。

警察吹毛求疵 肉商要求糾正

〔本報訊〕市商會以本市宰後牛隻，自屠宰場用卡車運赴約定菜場時，常被崗警任意指爲超過五噸之限定重量，加以攔阻不許通過，甚或勒令將全車人貨駛進復衡；結果無過重之處，而肉商則因時間延誤，肉質變壞，損失甚大，特請警察局予以糾正。

畜牧實驗所佔用民田 監察使署促遷讓歸還

江灣夏家塘地方，農民劉錫坤等有田四十畝餘，自耕爲生，淞滬淪陷後，其田爲日人強佔，建造軍用木廠，當時劉之老父嚇斃，妻遭慘殺，長子被砍，家破人亡，乃相率他遷。勝利後，劉等歸來，於本年四月，檢齊證件，呈請敵僞產業處理局發還該地，經處理局查明批示照准，並函中央信託局將地上敵建木屋接收，不料所有木屋八間，已爲農林部上海畜牧實驗所使用，該所聲稱係由農林部上海經濟實驗農場撥用，拒不移交，亦不簽填保管據，而實驗農場又稱係奉部令接收該場無權作主，以致中信局接收無着。至劉錫坤等則以向畜牧實驗所迭次要求歸還該地，始終態度蠻橫，無意遷讓，蠶業復收無望，前途渺茫堪虞，特向江蘇監察使署訴請澈查。聞該署經派員調查後，已函請農林部轉飭中央畜牧實驗所即速遷讓該地，以重業主產權，其地上敵建木屋，應交由敵僞產業處理局與中央信託局接收處理。

閘北碼頭糾紛 社局允再仲裁

〔本報訊〕閘北碼頭工會與米車肩運工會，前因爭奪生意，曾發生糾葛，嗣經社會局出爲仲裁，歸米車肩運工會擔任工作。碼頭工人失業後，於昨晨十時許糾集二百餘人，前往阻撓米車肩運工人在米船上肩運工作，時閘北分局據報後，立派大批長警馳往彈壓，并勸令散去，詎碼頭帮小工以生計關係，予以拒絕，經警員拘獲激烈份子廿餘名，帶局核辦。旋社會局得訊，即派劉銘清會同碼頭工會代表黃柏生等三人磋商辦法。由劉氏答應黃等於星期一派代表來局申請社局再行仲裁。至被拘之廿餘名小工，由劉氏偕同代表等至分局具保釋放。

年糕店新開張 燃爆竹起火警

〔本報訊〕中正西路積德橋八十二號和廣發年糕店，昨晨七時五十分，甫告開幕，燃放爆竹，火星落於同路四八五號元元牛奶公司草棚上，引起火警，焚去草棚三間，損失逾二百萬元。事後由長寧分局飭股員徐賢忠將火首趙裕和帶局訊辦。

氣象預報

西比利亞反氣旋中心在日本東部，佈及日本，強大西比利亞反氣旋中心在蒙古，侵入全國，黃海及東海。

天氣預測 黃海，晴曇較冷，有霾，清勁至強烈西北風，巨浪。華中，曇，霾轉冷，清勁北風。上海，晴，霾至曇轉冷，清勁至強烈西北風。東海，晴至曇，沿海有霾，清勁至強烈東北風至北風，中浪至巨浪。

廿六日溫度最高七九·八度，最低六〇·三度。

參觀白蕉書畫展印象

·絢爛之後歸於平淡· ·幽憤之氣溢乎詞表·

〔本報特寫〕人家說，鐵聞白蕉先生，字好畫好印好；昨天到寧波同鄉會看了他最近一次書畫展覽會後，卻覺得白蕉先生別樣也好，詩更好。何以故？答曰白蕉先生是至性人，雖欲以狂狷自隱，却處處掩飾不了他的一股熱情：對國事雖不肯多說，然而你看他在聽見敵寇投降時的一種狂喜！而對於孩子們，在「記阿弘，阿益，阿運」三首長詩中，更是一往情深，白描詩簡直給他做絕了！

早在民國十六年前後，我就知道有白蕉先生其人，雖然他那時恐怕還不大用「白蕉」這個名字。當時的豪情勝概，熱血如沸，在這十幾年來，抑制窮成爲片片蘭瓣，甚至白蕉也談碎了！絢爛之極，已經漸漸歸於平淡但是幽憤之氣，處處還流露在字裏行間。他還是在譴責的；在魑魅橫行的時候，他就說「不見洪爾西，老翁死貝當！」可惜他那時還不知道貝當並沒有死。

白蕉寫蘭寫竹，不寫松柏，遂致大中堂也有小品氣息。白蕉用寫蘭寫竹之筆寫字，秀麗之氣逼人。但也惟其不寫松柏，遒勁處竟不免敗筆，對聯中常有字字皆好，唯有一筆差池，令人嗟歎不止。字也帶小品氣息，故方寸行楷最妙，狂草便見氣促。寫蠅頭長題，却頗有晉人氣息了。白蕉論書法，說趙字似娼妓，說字亦非烈婦，自然頗有道理。然而白蕉的字却也倒底還是幽蘭，而非松柏中國的棟樑之材，實在太少了。

白蕉是研究袁世凱的專家，當年在「人文」雜誌上連續發表的洪憲史料是非常珍貴的。今人不談袁世凱則已，若談則凡有徵引，莫不皆由此來。近年來不知道位「蝦王」又作何業？在一條小屏條中，他寫了一段諸葛武侯的信，跋文中說原函本是袁寒雲之物，却用「袁世凱盜國」做起首，寫得堂皇！然而白蕉楹聯，近來漸多忠厚之語，以前常寫的集宋詞楹聯也幾乎不可復見了能再「求拙」就更好，能使「拙」不「求」，自至最好。

密報逆產不發獎金

逆產處理會奉行政院令

昨據逆產處理委員會方面消息，該會前爲鼓勵人民密報隱匿逆產，特決定根據密報敵產獎金辦法，核發獎金，該會頃奉行政院令，所有密報逆產，一律不得發獎。

社會服務

㈠琵琶別抱

▲陳萍問 敝友某甲與某乙性某結婚數年，已有生育，始而情感尙稱融洽，嗣因乙琵琶別抱與某丙同居，但事先曾以衆議名義，經甲乙及雙方家長同意並寫乙撥不動產與甲作生活費，迄已年餘。現甲擬欲推翻前約，茲有疑問數點請予解答：㈠甲如訴諸法律受前約之束縛否？㈡前約能否加以推翻？㈢甲如以乙丙同居事實向法院訴請離異，前項不動產可否爲甲所有？㈣如離異出自甲方能否向乙方要求生活費？㈤丙同居一年以上甲方仍有權過問否？㈥同居幾年以上方失去過問權限？㈦乙是否犯重婚罪？㈧如甲不加過問丙可否取得配偶身份？㈨乘機能否取得配偶身份？㈩丙在法律上處於何種地位？

〔端木愷律師答〕㈠·㈡該約於法無效甲不受拘束，㈢不動產須經爲移轉之登記後方可爲甲所有，㈣得要求之，㈤·㈥參照民法第一千零五十三條，㈦重婚罪不成立，㈧·㈨·㈩甲丙僅同居，丙在法律上不能取得配偶之身分。

㈡遺產徵稅

▲趙永玉問 茲有遺產稅問題祈予以解答：㈠政府在何時頒佈？㈡於何時開始徵稅？㈢該項稅率如何規定？㈣承繼遺產人如果係女兒或侄兒或係孫，可有甚麼分別？㈤丈夫亡故，妻子繼承該項產權是否作遺產論？

〔端木愷律師答〕㈠遺產稅法於民國三十五年四月十六公佈，㈡請詢直接稅局（此係行政問題），㈢參照遺產稅法第十一條規定，㈣依民法第一二四四條其應繼分各有不同，㈤是遺產。

㈢析產糾紛

▲夏榮問 茲有兄弟甲乙二人，甲爲螟蛉，乙爲親生，民國三十一年，由父母作主，除將財產一部份留作養老費外，其餘則由甲乙二人均分，當立就分關書，各執一紙，註明父母名下之財產悉歸乙子掌管。與長子無涉請問：㈠父母提出之財產，彼等去世後，甲向乙交涉可否均分？㈡分關書上註明悉歸乙管理，乙子有否繼承權？㈢乙子如不能繼承，由父母刊登，當地報紙啓事，聲明繼承，是否合法。

〔端木愷律師答〕㈠可均分，㈡乙有繼承權，㈢按繼承因被繼承人死亡而開始，登報聲明，不合法。

詢僞省中甄審事宜

編輯先生：我是前僞「江蘇省立南淮中學」畢業生，三十四年七月考入國立復旦大學肄業，前閱貴報教育新聞，悉省教育廳已將甄審事宜展期至本月月底，但我不知其手續如何，素仰貴欄以服務社會爲宗旨，用特修箋，敬祈賜示，無任感禱。此頌撰安。讀者馬添源敬上。

〔答〕僞中學畢業生，既於上年考入國立大學，應由該大學呈請教部核示辦理。至蘇教廳甄審手續，可逕函鎮江該廳詢問。

新創玻璃廠徵藝徒

某新創工業玻璃製造廠，擬招收藝徒數十人，限男性，初小程度，年在十四歲至十七歲，有舖保者，應徵人限於十月卅日以前投函閘北寶雲路遠東玻璃廠，如審查合格，決定去取後，通知入廠學習。

猜謎贈品揭曉

戰時離家勝利回 辭姿未改鬢毛衰 兒童相見曾相識 何物何名請君猜

神魚牌 蘇紗襪 最光滑 最經着

上海 仁 餘 針 織 廠出品

猜謎贈品揭曉啓事

本廠出品神魚牌蘇紗襪，最光滑最經着（「最光滑」「最經着」爲本廠過去常用之廣告詞句），早已到處風行，人人稱頌。戰時一度停工，去歲勝利來臨，本廠[illegible]原料中斷，[illegible]此次爲使各界[illegible]神魚牌紗襪之[illegible]猜謎贈品，在此短促時間[illegible]收到猜謎函件[illegible]

上海仁餘針織廠股份有限公司謹啓 卅五年十月二十七日

★★全滬第一家★★

大合糖果公司

慶祝 蔣主席六秩華誕

各種 壽 字蛋糕 九折優待五天

西點·餅干·糖果·同時九折優待

二十七日起·三十一日止

機會難得 幸勿錯過

地點林森中路五四四號（巴黎大戲院隔壁）電話八一八〇三號

中振大藥房

上海雲南路一二二至四號

獨家廉價發售 瑞士汽巴大藥廠 各種著名良藥 歡迎本外埠同行批發比較

電話 九五五八八 九五七一一 九〇三一九 九〇五五七

澳洲純毛面巾

遠東總經理 河南中路昌興里45號 電話18598

本報承辦第四屆各大廠商店號聯合大贈送啓事

本報承辦各大廠商店號委託舉辦聯合大贈送原定三月爲期業於九月底屆滿本應如期結束祇以舉辦[illegible]

（一）委託廠商

A.D.K.永興雨衣廠 上海帽子公司 大光明內衣公司 中孚製帽廠 中國帳簿印製社 宇宙雨衣廠 佛慈藥廠 長城鉛筆廠 美林登藥行 福康花襪廠 捷興藥房 新一行 福民藥廠 聯合畫報出版社

人和織造廠 大有行 大來化學工業廠 中美製藥廠 天然製藥廠 光化藥廠 良園藥廠 信誼藥廠 馬來藥行 富貝康公司 愛爾康藥廠 新亞書店 康福時裝公司 鴻興藥廠

三星棉鐵廠 大美膠木五金廠 五洲皮革製品廠 中國標準紙品公司 生化藥廠 光華膠製廠 宏大橡膠廠 信孚印染廠 開瑞洋行 湯生皮鞋廠 勝利織造廠 新聞天地社 鄭福蘭堂 裘光鋼精廠

上海化學工業社 大陸藥房 中法藥房 中國圖書雜誌公司 民生墨水廠 安康藥廠 金城工藝社 飛龍雨衣廠 偉大絲織公司 雲裳時裝公司 新光化學製藥廠 極光藥房 蓉元參行

上海紡織公司 大中國圖書局 中國化學工業社 中國標準鉛筆廠 泰記橡膠廠 老介福公司 波登皮件公司 英雄照相館 堅固雨衣公司 極星鋼窗廠 萬國房 源盛織染廠 震旦機器廠 楊氏化學治療研究所

（二）贈品種類

第四屆大贈送總值國幣約七千萬元

（甲）普通贈品 在十月一日至十月底期內本報讀者獨享其利計分免費贈送各大廠商店號之出品一種或數種人人有贈（外埠讀者得託在滬親友憑中選印花代領但來函索贈恕不遵辦）普通贈品約共值國幣六千三百萬元件件名貴樣樣實用

（乙）特別贈品 除上項普通贈品外另備特別贈品約共值國幣七百萬元 於每人領取普通贈品時一律隨同致送編有號碼之特別贈品對號券一紙憑券對號人人有獲得此項贈品之希望

附註：特種印花天天在本報刊登請注意保存

（三）分區

因本報讀者普遍散居各處爲數太多爲免臨時擁擠起見分發普通贈品及特別贈品對號券時決分區辦理各區地點及贈送日期在本報另行發表

附註：㈠特別贈品品名數量及揭曉日期在本報另行發表 ㈡揭曉時請名人蒞場主持以昭大公

各大廠商店號空前偉大犧牲 本報讀者獨享利益 請密切注意領取第四屆普通贈品日期地點及特別贈品揭曉日期！

申報 上海漢口路三〇九號

特種印花

優待本報讀者上海各大廠商店號聯合大贈送本印花一經中選即可憑以領取普通贈品並有獲得價值鉅萬特別贈品之希望請鄭重保存（恕不掛失）

戊

歡迎定報 訂報電話九三二四八

贈品舉要（名目繁多 不及備載）

女式冬季大衣 旗袍料 游泳衣 毛棉衫 衛生衫 帳子 被單 雨衣 汗衫 玻璃皮鞋 毛絨線 呢帽 套頭青年裝 套頭吉普裝 套鞋 球鞋 跑鞋 襪子 檯布 毛巾 香皂 手帕 香水 牙膏 雅霜 美容蜜 蚊香 油印墨 DDT 手提包 香煙 熱水瓶 牛奶 鋼精用具 教育用品 鉛筆 書籍 文具 地圖 新聞天地月刊 收音機 免費照相券 賜爾福多 補腦汁 花露水 皂片 藥皂 撲塔糖 爽身粉 枇杷膏 眼藥 多種維他命丸 康福乳精 海藻晶 桔便茶 當歸素 消痰平喘片 咳舒錠 天化酒 安賜天 五分鐘 消治龍 好力生 食母生等

本報爲九月份特別贈品開獎啓事

本報承辦九月份各大廠商店號第三屆聯合大贈送關於普通贈品部份業已分發竣事（徐永祚會計師證明書製版列后）特別贈品部份定於今日上午九時起假座亞爾培路霞飛路口上海市體育館恭請王曉籟先生主持當衆開獎歡迎參觀中獎號碼明日起在本報發表同日開始發給特別贈品務請各界密切注意

正明會計師事務所用箋

檢查申報股份有限公司承辦各大廠商店號優待讀者聯合大贈送第三期經發贈品事項證明書

貴報館委託本事務所派員按日檢查其經辦第三期聯合大贈送經發贈品事項當經受委派員按日檢查現在第三期業已辦理竣事總計上開期間 貴公司共發出贈品六萬五千二百七十四組核與所收回刊明「師」字特種印花張數完全相符所有附發之特別贈品對號券共計六萬五千二百七十四張核與上開發出贈品之組數亦屬符合爲具書證明如上

右致 申報館股份有限公司

正明會計師事務所 主任會計師 徐永祚

中華民國三十五年十月二十六日

中正北一路（即同孚路）同孚邨房客聯合會緊要啓事

查本邨各租戶均係不定期租賃依民法第四百二十五條規定出租人於租賃物交付後縱使其所有權讓與第三人其租賃契約對於受讓人繼續存在故無論所有權是否移轉與租賃關係不生影響本租戶等絕對不允遷移特先聲明 同孚邨房客聯合會啓

徵用電務技術人員

凡大學或專科學校畢業從事電信實際工作五年以上有確切證明而願赴台灣工作者可於十一月一日至十五日攜同學歷及服務證件及二寸半身照片二張至本市四川北路八七二號報名應試錄取後按照資歷從優核敘並供給自滬赴台旅費

招考技工

茲有交通某機關需要熟練技工數名如願應考者請即（廿七）日起前往北四川路通北路口六九一號報名應考待遇照資歷技術給與

正行女中抗戰期間畢業生注意

本校抗戰期間所發之畢業證明書前經登報公告凡畢業生限於十月二十五日前持同證明文件及照片兩張來校登記以便轉請換正式文憑茲應遠道同學之請求特將登記時期延長至十一月十日止逾期不再補辦各注意

滬新中學抗戰期間畢業生鑒

凡抗戰期間之本校高初中畢業生務希於即日起至本年十一月底止攜帶前發之畢業證明書及最近半身二寸照片兩張向本校教務處登記以便彙案呈局調換正式畢業證書逾期不予受理希勿延誤爲要

華華中學抗戰期間畢業生鑒

本校自廿六年度至卅三年度間歷屆高初中畢業生均發給畢業證明書戰時勝利理應換發正式畢業證書凡上開期間畢業生務希於二星期內攜原發證明書及脫帽二寸半身照片二張來校登記以便彙報（校址）福州路三八四弄四號（電話）九〇九三四 幸勿延誤（附）凡本校校友請來校登記，以便推進校友會工作

上海大公職業學校抗戰期間畢業生鑒

查本校自廿六年至卅一年間歷屆各級畢業生證書應請上海市教育局驗印凡在上開期間之畢業生務希於本年十月底以前攜帶原發證書及本人最近二寸半身照片二張來校登記以便辦理逾期不予受理此啓 校址：上海虹口峨嵋路四一號

大公職業學校校友公鑒

茲定於十月廿七日下午一時在本市峨嵋路四百號母校召開成立大會請我校友準時參加特此公告

愛國女中抗戰期間畢業生鑒

凡抗戰期間本校畢業生希攜帶前發畢業證書及最近二寸半身照片兩張來校登記以便彙報教育局驗印換領正式畢業證書幸勿延誤此啓 校址南陽路一二五號

上海青年會職工專修班招生

㈠課目：1.機械畫 2.金工 3.木工 4.電鍍 ㈡資格：初中畢業或同等學力 ㈢開課：十一月十一日起下午班晚班 ㈣投考：即日起至四川路五九九號本校報名 簡章備索

雷達電校招通信班新生

名額：50名男女兼收中學程度半年畢業 報名即日起每日下午六時至九時本月二十七日止開學十一月一日簡章備索 校址南京路四〇號西明銀行大樓（即五福弄內）四樓

浙江省立金華中學（包括前第七中學及第七師範）各校友均鑒

本中學定於卅五年十一月九日舉行成立四十五週年紀念大會凡我校友屆期務望蒞臨同申慶祝本中學經此抗戰損失甚重如新先生長校二十年紀念大會徵求圖書儀器或建造紀念物以資永久紀念無任盼感 浙江省立金華中學成立四十五週年紀念大會籌備委員會啓

強華高級工業學校附設夜校招生

班級：（設科）土木科 機械科（程度）初中畢業以上入正科初中程度入預備班（開學）十一月一日（夜校校址）白克路一八六號（附告）第一二三學期課程注重中學數理可兼作投考大學補習之用

第三期配紗 已擬就詳細辦法

棉紡業亦分設三小組會 攤紗額議價表均已公佈

〔本報訊〕第三期配售棉紗之議價，業於本月廿三日由紡管會與主委召開會議決定，計廿支棉紗議價爲一百七十五萬元。茲據該會業務處長劉文騰談稱者：其他各支紗，亦已比例算出，並已分函紡建公司及第六區棉紡公會各會員查照。各支棉紗之議價計開：廿支一百七十五萬元，十支一百五十三萬元，十二支一百五十八萬元，十六支一百六十二萬元，卅二支二百三十二萬元，卅二支雙股二百六十一萬元，四十二支二百七十七萬元，四十二支雙股二百七十九萬元。

又第六區棉紡公會，於日前召開會員大會，除決定各紗廠對配紗之分攤額，及擬定第三期配售棉紗簡則六條外，並產生原料、議價、配銷三組委員會。各組委員會名單：計原料委員會，束雲章、榮一心、嚴春芳、黃首民、劉丕基。議價委員會，王啓宇、吳昆生、蔣迪先、郭棣活、程敬堂、唐星海。配銷委員會吳味經、劉靖基、童潤夫、顧鼎吉、郭環、程潤生。

昨日議價委員會特召開會議，議定各支棉紗議價表一份，當函報紡管會核定在案（議價見前）。第六區棉紡公會昨除將該項議價表分送各會員查照外，並另函略稱：查此次配售棉紗，當局抱定達到消滅黑市，抑平紗價目的，各廠務須通力合作，自行檢束。對於已攤配紗外，所餘紗額，各廠出售時，必嚴守議價，是所企幸。

第三期民營各廠攤紗者，共計卅六家。係按七月份各廠實開錠數攤派，以紡製廿支紗爲標準。如各廠開售其他支數，照按照下列比例推算：計十支187.5%，十六支125%，廿支100%，卅二支75%，四十二支60%。查各民營廠應攤總額爲八·〇〇三件，共分兩次配清。第一次應攤額爲四·〇〇二件，第二次應攤額爲四·〇〇一件。各廠攤紗合計額，以申新九廠之九八〇件居首。次爲申新二廠之四八〇件，再次爲統益紗廠之四四四件。其後爲申新一廠之三七五件，申新六廠之三七三件，永安三廠及四廠，各爲三五七件，新裕二廠之三三〇件，信和紗廠之三〇五件。最少爲合豐、勤豐兩紗廠，各爲卅六件。

第三期配售棉紗簡則

㊀此次配紗總額一萬二千〇〇四件半，國營廠占三分之一，爲四千〇〇一件半，民營占三分之二，爲八千〇〇三件（民營各廠攤紗數額，另列攤紗表）。㊁各廠照攤紗表，分兩次配清，（即十月廿八日星期一與十一月四日星期一。）於每星期一，將各支別各商標棉紗及各紗價格，分別繕製表格，提交公會。㊂各廠計算紗價，照以廿支每件一百七十五萬元爲標準。㊃各廠塡送配紗表格時，應同將各種棉紗聲請預約單，（此項預約單以備客戶憑預約單向廠方繳價調換棧單之用。廿支紗五件一張，廿支以上紗，一件一張。）一齊送交公會。㊄公會將各廠配紗表，於星期一下午，送交「復製公會聯合處」。（復製品六公會合設之聯合處以下，簡稱聯合處。）聯合處即依據分配各會員客戶，將購紗戶名，所購何廠，何支何種棉紗，及其價格造表，限於星期三送交公會，公會憑表換發預約單。㊅聯合處接到各廠預約單，即分發客戶。限於星期四持預約單，並備價款向廠方換取棧單，於十日內將紗出清。

公債過程平定

公債形勢平牌，求供仍屬零散，綢業銀行方面稍進，過程尙定，成交尙達五百萬元，統丙最開二〇二〇元，曾向升至二〇九〇元左右，最後仍在二〇五〇元左右徘徊，結果較前收微升二十元，甲乙小二十元，丁稍平平，戊稍小三十元。

生絲標準決定 七十七分列爲D級

〔本報訊〕前日有關機關聯席會議，對收購生絲之等級問題，已有決定。今後出口生絲狹依商品檢驗局之標準，以七十七分列爲D級。此項標準，與日本相同，較之美國低一分。但據絲業專家云：商品局檢查之標準相當高，在我國列爲D等者，在國外可能升級，過去不乏此類事件。此項決定，已充分顧到生產者之利益。

本埠生絲出口 本年値二百四十億

生絲出口，占我國出口重要地位，茲向有關方面調查統計所得，九月份上海生絲出口，計九二·七八四公斤，價値三·四三五·一四九·〇〇〇元，佔出口總値百分之十四，自一月至九月共計六八五·六四一公斤，價値總計二四·〇五九·五六四·一〇七元。

人造絲又漲

人造絲市昨又高升，一二〇號天橋上午喬光祗喊六十萬元，後有人過問，遂又抬高，最後竟至八十萬元有人要，且無賣戶，比上日又大十萬元，樂牌一二〇號有光均亦提高十萬元，牟光漲起五萬元之譜，一五〇號有光及七五號牟光仍喊上日原盤，廠經續疲，CDE等級昨均做小五萬元，普通另担仍做三十五萬元，干經另担昨小去十萬元左右，綢貨亦頗平穩，人造綢貨因原料略高，故華錦綢做大一百元。

宋院長接見王志莘 開做便交可望展開

行政院長宋子文前日下午由台灣直接飛滬後，曾接見中央銀行總裁貝祖貽，垂詢最近滬市金融情形，昨並接見證劵交易所總經理王志莘，王氏曾將該所開拍以來之交易清淡情形，詳爲報告，關於開做便交期貨，及美金公債上市等問題，王氏亦有所請示，據悉交易所之不景氣現象，一俟開做便交期貨後，或可望好轉。

場外影響場內·多頭搜購永紗

華股昨有多頭公司獎勵攻勢，在場外猛購永紗，在場內則先出後進，疲後逐漸擬好，惟開各股稍形向榮，但不久即由一〇四號前來力售，永紗首先回小，各股亦隨之而低，新低價由景福造成，無如此際多頭公司在場外力進之訊，已漏傳場內，人心見俏，一再繼好，十一時半後多頭公司在場內所放籌碼，在高價時號力抓轉，於是永紗漲到七五三元高價，信和亦被帶好，餘者尚形平定，近午多空肉搏，忽起忽仆，掙扎殊烈，勤興亦乘機以高價結束，論股不過爾爾，結果較前收計漲股永紗美亞勤興信和各漲百分之四左右，景福新光各告小漲，冷股中紡大通火柴升半成，新亞獨漲一成，內衣華豐公司水泥五和微升，中紡絲平平，榮豐麗安微降，總成交額計九一六萬股，場外各股穩者居多。

外股昨轉微穩，但高後仍多盤旋，結果較前收計怡紗英聯業廣紙業怡啤微升，亞洲平平，鋼業會德豐各好半成。

銀根鬆金價秀·外幣亦被帶俏

金市昨繼續趨昂，開盤二二六萬七，後即自二二六萬五起，漸漸回好，供源雖有而不暢，十時後央行以二二七萬七五之價，配給一〇一條，入後週六關係，人心頗挺，銀根更濫，求過於供，繼續見秀，近午曾漲到二二九萬高價，而後稍定，午刻在二二八萬五光景盤旋，午後逢週六交易少，市價平，結果較前收再好二萬三，銀樓飾金掛廿四萬二，紋銀銀元均無變更，暗拆仍甚鬆動，息價自一角二至一角半不等。

外幣繼金市而回俏，美鈔晴盤自四一五〇元升至四二〇〇元左右，較前日又漲少許，港票受港市電期鈔復除刺激，稍形向榮，在九〇〇元左右掙扎，結果較前收又升五元，港電升爲九〇〇元至九一〇元，印匯一〇七五元至一〇八五元，英匯一四二五〇元至一四四五〇元，美匯牌價平對做敍。

戰時公債保管委會 換發建設美金公債

滬市認購戰時公債保管委員會之廿九年建設美金公債，除在渝正路續換發外，所有餘存債券，業已由渝航運來滬，認購各戶，可前往該會洽領云。

聯營處暫停配售 烟煤突轉緊俏

煤市烟煤各貨，因煤商業聯營處接奉經濟部上海區燃料管理委員會統配處通知，暫停各貨配售，是以市場謠傳紛紜，市況突轉緊俏，一傳因燃管會下月將調整配貨，故暫停配售，另一傳爲燃管會，整理煤斤存貨帳目，待下周一即照常發配，白煤焦作及新鴻基仍維原盤，陽泉每噸高喊一百十萬元，尙無賣主。

機器抵押 實施較困難

▲仍注重原料成品

〔本報訊〕自四聯總處發表抵押放款辦法後，大號上已有改進，但記者自有關方面得悉：抵押品仍以原料成品爲原則。因機器抵押，問題太多；一則機器之性能類別，異常複雜，非專家不能鑒別；二則機器有折舊之問題，所謂折舊，可分兩類：一爲機器因使用所發生之消耗，一爲新式機器發明使用，舊式機器因之被淘汰之訓，此均爲辦理抵押時所應考慮之問題。至於新辦法實施之日期，上海分處尙無所聞。

四聯總處放款小組委員會主任委員霍寶樹，已就任行總署長，無暇兼顧，堅請辭職，現總處另派中央銀行業務局長林鳳苞兼任，廿六日之小組會，即由林氏主持。

糖有代替品 甜性高四千倍

〔聯合社芝加哥廿五日電〕丹爾夫德大學教授畢埃德今日透露：渠已發明食糖之代替品一種，其甜性超過蔗糖四千倍，目下荷蘭已在開工製造。渠稱：此項產品係自柏油中提煉得來，其甜性尤勝糖精十倍至二十倍。

紗市細挺粗平 雙股起伏最巨

昨日紗市細挺粗平，客銷仍不踴躍，人心亦殊平淡，四十二支雙股綫起伏極巨，始則傳言紡管會下禮拜一將有六千件配售於實用廠家，紗號業發盧而販售，如四十二支藍鳳一度降至三百三十三萬，旋爲廠收買者衆，價乃再抖上升，收盤復爲至三百五十萬，反較昨漲起十萬之譜，二十支紗僅好二三萬，十六支呆滯如故，價又小二三萬云。

新祁門花香 成交九十五箱 每擔十四萬元

歷年洋莊客幫及本街俱有相當去化之祁門花香，本年新貨到滬已二月，迄未能成議，昨由汪裕泰茶號開盤，共計成交九十五箱，價每擔爲十四萬元，係慎源茶棧公司售出，其他花色，仍依本街店莊染指，客幫各路均見萎疲，至於洋莊茶市，高紅茶在英莊力搜下，過程異常活躍，行情續露鋒鋩，陳茶則因充溢衰昧，交易每況愈下。

航業組濟運處 承辦行總水運

中國航業濟運處，係集合全國航業公司組成，基金暫定六億元，內由國營招商局認繳三分之二，其餘三分之一股份，由各輪船公司自由認購，其初步工作，爲接辦行總水路運輸大隊，閣下週即可與行總簽訂合同，現該處正積極籌備中，並將原有上海輪船業同業公會濟運組，現該處合併辦理，預定下月中旬可以正式成立。

米麥生仁平疲·油市迭見新價

米市南北來貨登記一萬一千餘石，南市各糧早堅午疲，無甚榮辱，北市銷路呆滯，北粳微小千餘元，南粳平平，羊秈杜秈客秈均小一二千元，埠秈亦小一二千元，白元陰元仍疲，黃豆油頭略取，市形挺堅，升三五百元，豆餅台灣油頭肥田去化尙可，廠方供應亦多，價升三五百元，麩皮售稀，再漲一二百元，小麥受主仍少，僅小廠有少數成交，價無出入，芝蔴南洋銷路若斷若續，市勢平庸，生仁胃呆，再入疲境，新貨下挫四五千元，陳貨平平，紅豆步削千元，赤豆止跌轉漲，價升二三千元，紅糧蠶豆之軒輊，苞米相彷，蠶豆堅挺，油市到不敷銷，埠外仍向高峯挺進，迭創新價，過粹微價格甚遠，惟粉市已暗中回跌。

黃岩橘見新

〔本報訊〕黃岩橘子近日絡續運來，前日茂利輪有大批運到，昨日江蘇輪又自海門（即台州）運來五千餘箱，茂利輪今日駛台州，下班當有更多之數運來。

木柴漲勢甚勁

木柴因產區値農忙季節，稀少，行情繼續猛升，到貨段每担高喊九千元，粿柴每粿價三斤半至四斤，價需六百元，約合每担一萬五千元之鉅，細粳雜柴亦需八千餘元，普通貨雜柴九千餘元，粟柴最缺，喊價一萬一千元無貨。

行總航空運費 每里美金九角

陳納德經營之行總空運隊，昨與行總簽訂合同，規定該運輸隊專替行總空運救濟物資，每噸每里取費美金九角，昨晨陳氏面稱，該運輸隊準備下月半左右開始飛行，專運內地各綫，聯總援予以十二架飛機，下月初可先發三架，行總援予各地糧食，即將由是批飛機運往。

糖價仍堅

昨糖市趨勢仍堅。公會劃盤現貨中砂白，初爲十三萬七千元，後爲七千五百元，生砂赤十一萬五千元，均見略升，與化油頭貨局青十一萬九千元，普通貨粉白十三萬一千元，與赤十二萬七千元，刁青十一萬六千元，統共成交二百外件。

瀋陽紡織廠開工 日產棉紗七千磅布五百疋

〔本報瀋陽廿五日電〕時屆冬令，棉布需要日增，奉天紡紗廠（現名瀋陽紡織廠）整理就緒，即將開工，該廠成立於民國十五年，具有二十餘年悠久歷史，僞滿時代經日本經營，出產頗豐，最盛時代，有紡紗機六萬錠，織布機一千五百台，勝利後慘遭破壞，器材多散失，現已由救濟總署東北分署撥款八千萬元，以作修理建築之用，更由第一紡紗廠撥來紡紗機二千錠，織布機五百台，該廠自有發電機，能發電八百至一千瓩，以目前情形論，該廠自用一百瓩即可足用，所餘電力，將供應市營電車使用，廠內現已有製就布機，正式開工時每日可產棉紗七千磅，棉布五百疋。

甘油缺貨

三角甘油，在六個月前，每聽價爲三十萬元，後以印度甘油湧到，一時頗難消化，市價下跌至十三四萬元，茲以印度甘油久無到貨，又兼冬令甘油用途激增，又漲至十五萬元，現貨甚缺。

火油汽油大量運到

〔本報訊〕美國總統輪船公司紅手套號輪運來大批火油汽油及棉花，原定昨日抵滬，但至晚尙未見進口，大約今日可到，又巴拿馬輪卡利福尼亞斯且達特號，亦運來汽油柴油火等油類，昨日下午抵滬，停泊浦東和記碼頭起卸。

美棉歉收 至多八百二十萬包 世界消費有增無減

〔路透社華盛頓廿五日電〕得克薩斯州農業專員麥唐納預測本年度棉花收穫量，將爲一八八八年以來最少之一年，倘收花時氣候良好，可望收穫八百二十萬包，麥氏謂農業部曾要求於未來季節植棉二千四百萬英畝，但欲得此數，則棉價至少須保持每磅四角之水準。根據美農業部最近出版之「棉花供應概況」，本年度商用棉花之世界供應量估計四千二百萬包，較一九三九年最高紀錄，少七百萬包，較一九三五至一九三九年之平均供應量少五百萬包。但本年度之消費量，或將較去年度增加百分之十九。

輪船貨運不許漲價 客票價准分別提高 南洋綫及申漢段不予調整

〔本報訊〕關於調整輪船運價一事，本市輪船業同業公會前曾呈請交通部核示，茲悉已奉到交通部批示，計開：㊀各綫貨運工費，一律不予調整。㊁北洋綫客票價，照天津航政局現行票價，准將特等票價增加四倍，頭等票增加三倍，二等票增加兩倍半，三四等票均准增加兩倍。㊂南洋綫及長江申漢段客票，一律不予調整。㊃通揚崇海綫客票，准照所需增加。計頭等甚價每運二三七元，二等甚價每運一五八元，三等甚價每運一〇五元，四等甚價每運七〇元。今後該種短距航綫之票價，應逕向當地航政主管機關呈請，以資迅速。㊄渝宜段客票票價，前已於本年八月十五日起，准予增加。此次所呈票價表，准予備案。以上各項，自文到三日起實施。聞輪船業公會當即遵照核示各節，釐訂票價表，一方面仍續呈理由，再請調整南洋綫及長江申漢段票價云。

意國人絲產量

〔路透社米蘭廿五日電〕本年九月份意大利人造絲生產總計八·六八四·七〇六公斤，八月份爲七·五三七·七〇〇公斤，又一九四二年每月平均爲一四·二二三·三九五公斤。

物價管制取消後 美防物資外流

〔聯合社華盛頓廿五日電〕由於物價統制取消之故，美國對輸出貨物或將採取若干措施，以防止大量物資外流。商務部出口管理處長某氏稱，此種可能性，已在考慮之中。

成本高昂販商裹足 薄荷油商業衰落 農民產油出售反須虧耗

據薄荷業中人談，我國薄荷事業，以民國廿六至卅年一階段內爲黃金時代，據稱世界上生產薄荷者，僅中日兩國，在該一期間，我國工資成本反較日本低廉，而產品品質亦遠勝日本，故外銷盛極一時，薄荷腦每年之外銷額逾二百萬磅，彼時外銷價格每磅約合美金九元至十元，而薄荷原油收買價格每斤約抵米一担之價，因農以利潤優厚，亦樂於播種熬煉，故產量奇豐，自太平洋戰爭爆發後，外洋來華船舶停航，薄荷腦之外銷悉告停頓，於是市價一瀉千里，農民遂相率停種，而國內存量尙相當充沛，供應猶不感匱乏，尤以戰後各種中小型新藥廠牙膏牙粉廠等紛紛設立，故去路反見活潑，年銷量已逐漸增至三萬磅以上，勝利後以外銷恢復在望，各廠商又紛紛發動，向各產區收購原油，各產區田農亦紛紛開始種植，孰料薄荷原油之市價每斤僅一萬餘元，而目前田農熬煉原油，每斤所需之燃料，已批七八千元，工資亦須扯三千餘元，販運商或廠商所能付給田農之代價，每斤則僅萬元左右，故農民產油，結果反須虧耗，而販運商亦因無利可圖，不願販運，故甫將抬頭之薄荷業，又受頓挫而奄奄無生氣云。

市商會扶助木業 請航業減低運費 請路局採用國貨

〔本報訊〕本市商會鑒於木業因運輸困難，水腳奇高，難與外貨競爭，特電陳交通部，轉商國營及民營航業對於閩省運滬之木材，設法減低運費，並分函各區路局，凡工程上需用木材之處，儘先採用國貨。

肥田粉跌價 卜內門大量派貨

週日肥田粉下跌甚劇，據悉卜內門洋行近抛出大量派貨，致本週市價卜內門貨由每噸一七〇萬元跌至一三〇萬元，永利貨亦由一七〇萬元降至一二〇萬元，硫酸錏爲一時之代替品，其價格由每噸成二〇萬元漲至一八〇萬元，現已下跌至一三〇萬元。

向英定貨漸多

本市一般廠商，向英定購工業原料，而向美訂貨已日形減少，據進出口業權威稱，最近本市各種機器等，則逐漸增多，聞日前曾有英輪一艘，裝來大批汽車，汽車零件，及無綫電收音機等多種。

市價一覽

（十月廿六日）（法幣單位元） ▲漲 ×跌

◉金鈔匯幣（翰赤黑市）
開盤 二二六萬七 二二七萬三
最高 二二八萬五 二二九萬
最低 二二六萬五 二二七萬
正午 二二八萬五 二二八萬八
最後 ▲二二八萬 二二八萬八
配金 ▲二二七萬七五
飾金 ▲念四萬二
紋銀 三千二
拆息（每千） 五角
暗息（每元） 一角三
美票開 四、一五〇 ……
最後 四、二〇〇 ……
羅比匯 ▲一、〇八五 一、〇九〇
港匯 ▲九〇〇 九一〇
港票 ▲八九五 九〇五
以下美元計算
英金鎊 三·二〇 三·四〇
澳金鎊 二·六〇 二·八〇
羅比票 〇·二四 〇·二六
菲律濱 〇·四四 〇·四六
◉中央外匯掛價
美匯 進 三、三〇〇
美匯 出 三、三五〇
◉電匯紐約
每美元 三、三五〇
一月期 三、四五〇
二月期 三、五五〇
三月期 三、六五〇
◉中央銀行利率
重貼現（千元） 六角
拆放日拆（千元） 五角
◉商業銀行利率
貼現息（每元） 一角五
◉統一公債
甲種 ×一、三三〇 一、三八〇
乙種 ×一、三五〇 一、三八〇
丙種開 二、〇二〇 二、〇五〇
最高 二、〇六〇 二、〇九〇
最低 二、〇二〇 二、〇五〇
最後 ▲二、〇四〇 二、〇七〇
丁種 一、四〇〇 一、四三〇
戊種 ×一、六〇〇 一、六三〇

◉華股 ▲紡織▼
大通紗廠開 三三五
又 最高 三三五
又 最低 三三一
又 收盤 ▲三三四
又後市收盤
成交二萬七千股
中紡紗廠開 四五五
又 最高 四五五
又 最低 四五一
又 收盤 ▲四五五
又後市收盤
成交八千五百股
永安紗廠開 七一四
又 最高 七五三
又 最低 七一五
又 收盤 ▲七四五
又後市收盤
成交四百七十九萬三千股
信和紗廠開 二三三
又 最高 二五九
又 最低 二三七
又 收盤 ▲二五四
又後市收盤
成交一百八十五萬三千股
統益紗廠開 四〇〇
又 最高
又 最低
又 收盤
又後市收盤 四〇〇
成交二萬一千股
榮豐紗廠開 一、一〇〇
又 最高 一、一〇〇
又 最低 一、〇三〇
又 收盤 ×一、〇七〇
又後市收盤
成交二萬二千股
中國內衣開 一五〇
又 最高 一五五
又 最低 一五五
又 收盤 ▲一五五
又後市收盤
成交七千股
新光內衣開 二五五
又 最高 二六一
又 最低 二三二
又 收盤 ▲二三六
又後市收盤
成交五十二萬四千股
景福衫襪開 三〇二
又 最高 三〇八
又 最低 二九六
又 收盤 ▲三〇五
又後市收盤
成交六十四萬三千股
勤興衫襪開 二一〇
又 最高 二一〇
又 最低 二〇一
又 收盤 ×二一〇
又後市收盤
成交一千股
五和織造開 一七〇
又 最高 一七〇
又 最低 一六九
又 收盤 ▲一七〇
又後市收盤
成交廿二萬一千股
美亞織綢開 三、六二〇
又 最高 三、七八〇
又 最低 三、六一〇
又 收盤 ▲三、七五〇
又後市收盤
成交十三萬九千五百股
中國絲業開 五、一〇〇
又 最高
又 最低
又 收盤 五、一〇〇
又後市收盤
成交五百股
▲化工▼
新亞藥廠開 八三
又 最高 八七
又 最低 八三
又 收盤 ▲八七
又後市收盤
成交二萬一千股
大中華火柴 一、三〇〇
又 最高 一、三〇〇
又 最低 一、三〇〇
又 收盤 ▲一、三六〇
又後市收盤
成交一萬股
華豐搪瓷開 六二
又 最高 六三
又 最低 六三
又 收盤 ▲六五
又後市收盤
成交七十八萬九千股
中國水泥開 四八
又 最高
又 最低
又 收盤
又後市收盤 ▲四八
成交三萬八千股
▲百貨▼
永安公司開 三三
又 最高 三三
又 最低 三三
又 收盤 ▲三三
又後市收盤
成交三萬三千股
麗安公司開 一九
又 最高 一九
又 最低 一八
又 收盤 一八
又後市收盤 ×一八
成交三千股
▲場外交易
中法藥房 一七五 一八〇
中華書局 三、七〇〇 三、八〇〇
世界書局 六〇〇 六二〇
商務書館 七七〇 七七三
南洋烟草 七、三〇〇 七、四〇〇
閘北水電 四、三〇〇 四、四〇〇
華商電氣 一、三〇〇 一、四〇〇
◉外股
怡紗 ▲八、四〇〇 八、五〇〇
英聯 ▲八、九〇〇 九、〇〇〇
會德豐 ▲八、三〇〇 八、七〇〇
業廣 ▲四、六五〇 四、七〇〇
紙業 ▲一、四五〇 一、五〇〇
怡啤 ▲三、〇〇〇 三、〇五〇
航業 ▲一、四〇〇 一、四五〇
鋼業 ▲二、三五〇 二、四五〇

◉紗綫（單位千）
42支雙股藍鳳 ▲三五〇〇
又 日光 ▲三三一〇
又 水月 ▲三四八〇
32支銀月 ▲二七二〇
又 立馬 ▲二六六〇
又 陽鵲 二六〇〇
又 藍鳳 ▲二九〇〇
20支特雙馬 ▲二三四〇
至 ▲二三二〇
又 特雙燈 二三〇〇
又 特金城 二三一〇
又 特醒獅 ▲二二八〇
又 特大發 ▲二二六〇
又 特人鐘 二二四〇
又 金寶星 ×二二一〇
又 金雙鷄 二二一〇
又 彩魁星 二〇八〇
又 紅魁星 ▲二二一〇
又 天女 ▲二二四〇
又 日光 ▲二二一〇
又 水月 ▲二二一〇
又 寶光 二二一〇
又 雙年 ▲二二三〇
又 立馬 二二一〇
又 飛馬（簡） 二二七〇
又 雙馬 ▲二二四〇
又 藍鳳 ×二二三〇
又 金橋 二二〇〇
又 金塔 ×二〇八〇
又 金鷄 ▲二一七五
又 兵船 二二〇〇
又 金城 ▲二二三〇
又 大發 ▲二二八〇
16支光明 ×二〇〇〇
又 三明 ×一八九〇
又 天女 ×一九九〇
又 奔騰 ×一九〇〇
又 紅蜂 ×一八九〇
又 帆船 一八五〇
又 石崖 一八六〇
又 紅雙象 一九〇〇
又 紅雙鴿 一八七〇
10支鳳凰 一八五〇
又 金寶星 一九四〇
又 特好做 一八五〇
6支雙鳳 ▲一三三〇
◉棉花（司馬担）
浦東火機花 一七五、〇〇〇
五級巴西花 一九五、〇〇〇
白洛去 二四〇、〇〇〇
米特林1/32 二六〇、〇〇〇
以上係交價
◉棉布（每疋）
紫蘿夢士林 一四〇、〇〇〇
新家庭士林 一三五、〇〇〇
大保國士林 一三五、〇〇〇
大陸深士林 一三五、〇〇〇
雙鹿深士林 一三〇、〇〇〇
一二〇關亭圖又 一三五、〇〇〇
一二〇鐵九如又 一二五、〇〇〇
一二〇金九如又 一三〇、〇〇〇
一二〇交通圖又 一三五、〇〇〇
一二〇羅漢圖又 一三八、〇〇〇
一二〇芷江又 一三〇、〇〇〇
一二〇凌風又 一三五、〇〇〇
一二〇上壽又 一三〇、〇〇〇
一二〇四獅又 一三五、〇〇〇
一二〇一統圖又 一三〇、〇〇〇
一二〇美亭士林 一三八、〇〇〇
一二〇雛鷄又 一三八、〇〇〇
一二〇民主士林 一三五、〇〇〇
大明襯府綢 一三五、〇〇〇
大陸標準布 一〇〇、〇〇〇
海關鐘藍布 九六、〇〇〇
又 元細布 九六、〇〇〇
警鐘元細布 九七、〇〇〇
九如藍布 九八、〇〇〇
星星藍布 一二五、〇〇〇
大安藍布 九八、〇〇〇
木蘭漂布 九〇、〇〇〇
太公釣漂又 一〇八、〇〇〇
跳鯉漂布 九三、〇〇〇
四君子嗶嘰 九四、五〇〇
三羊嗶嘰 九六、五〇〇
跳鯉嗶嘰 九三、五〇〇
金蓮妙舞又 九四、〇〇〇
大明呢 一二〇、〇〇〇
百花直貢 一六八、〇〇〇
三羊元直貢 一〇〇、〇〇〇
芷江元直貢 一〇八、〇〇〇
四君子直貢 一〇五、〇〇〇
12龍頭細布 九八、〇〇〇
12彩藍鳳又 七七、〇〇〇
12磅藍鷄又 八四、〇〇〇
12磅振中又 八八、〇〇〇
12磅彩球又 八八、〇〇〇
12磅陽鶴又 七八、〇〇〇
12磅五福又 八八、〇〇〇
又 喇叭鴦又 [illegible]
12磅藍V又 八三、〇〇〇
又ABC細布 一二五、〇〇〇
一統納夫安 一〇〇、〇〇〇
又 安安藍布 一〇八、〇〇〇
又 絲光元布 一〇五、〇〇〇
又 元斜 九八、〇〇〇
海關鐘元斜 九八、〇〇〇
又 灰斜 九六、〇〇〇
又 常青斜 九八、〇〇〇
16磅藥斜粗 一二五、〇〇〇
又 永字粗布 九六、五〇〇
14五羊粗布 八四、〇〇〇
40五羊細斜 一五四、〇〇〇
40雙喜細斜 一三二、〇〇〇
跳鯉光斜 一二三、〇〇〇
金牌元斜 九〇、〇〇〇
◉美器印布
八五六三藍布 二、一八〇
八五二三又 一、七二〇
八六三〇元細布 二、〇〇〇
九七九白細布 一、八〇〇
九二三〇元粗布 一、七〇〇
九三二藍細布 二、三〇〇
以上每碼價
〇〇一三印花布 一、六〇〇
〇〇二又 一、五〇〇
〇〇四五卡其 二、一〇〇
〇〇四一四藍布 一、六〇〇
〇〇五一二三藍布 二、四〇〇
以上每公尺價
◉呢帽（打）
一〇〇三五牌 三三〇、〇〇〇
一〇〇三五牌 三八〇、〇〇〇
一〇〇三五牌 三五〇、〇〇〇
◉棉織品
一二〇五和絨衫 一七〇、〇〇〇
一一〇五和絨衫 一七〇、〇〇〇
一一〇金爵絨衫 二三〇、〇〇〇
一一〇飛馬絨衫 二五〇、〇〇〇
三一〇菊棉毛衫 一四五、〇〇〇
鷹結棉毛衫 一五〇、〇〇〇
水晶棉毛衫 一三五、〇〇〇
三中棉毛衫 一三〇、〇〇〇
博士棉毛衫 一五〇、〇〇〇
三〇金印又 一六〇、〇〇〇
僧帽衛生衫 一八〇、〇〇〇
42司麥脫襯 二一〇、〇〇〇
06又條府襯 二五〇、〇〇〇
富樂色襯衫 三〇〇、〇〇〇
D條襯衫 二四五、〇〇〇
D白襯衫 二三〇、〇〇〇
府綢ADA衫 二一五、〇〇〇
又42綢襯衫 二四五、〇〇〇
ABC工大衣 三二、五〇〇
32支廷蘭襪 一四、五〇〇
32三槍襪 一五、五〇〇
32支紅菊襪 一六、五〇〇
32支蝴馬襪 一六、五〇〇
32支狗頭襪 一八、五〇〇
六〇〇蝶美舞襪 三七、〇〇〇
保康吉普牌 五〇、〇〇〇
女套襪 [illegible]
大發被單（條） 二八、〇〇〇
大發彩花又 二八、〇〇〇
◉女絲衫褲（打）
人和勝利衫 四四、〇〇〇
又 女褲 四四、〇〇〇
又 背心 三八、〇〇〇
又羊毛游衣 五〇〇、〇〇〇
◉巾帕（每打）
18寸奇異巾 三五、〇〇〇
15寸大澳巾 三一、〇〇〇
14寸一鳴巾 八、〇〇〇
二三二黑人毛巾 一五、〇〇〇
二三〇黑人毛巾 一〇、五〇〇
一七〇黑人毛巾 一二、〇〇〇
83面友祝君 一一、〇〇〇
一一四面友印花 二一、五〇〇
四四司麥脫巾 二八、〇〇〇
83孔雀毛巾 一一、五〇〇
83寶塔毛巾 一一、五〇〇
二三〇孔雀毛巾 二二、〇〇〇
18永備手帕 二二、〇〇〇
18雙球手帕 二〇、〇〇〇
◉化粧品
三星牙膏 六〇、〇〇〇
黑人牙膏 九五、〇〇〇
固齒靈牙膏 一五〇、〇〇〇
四合一香皂 八〇、〇〇〇
螢露香皂 四八、〇〇〇
銀星香皂 四〇、〇〇〇
白熊脂（打） 一四、四〇〇
大號面友 二八、〇〇〇
大號蝶霜 二〇、〇〇〇
小號蝶霜 一〇、〇〇〇
螢露霜 二〇、五〇〇
大號雅霜 二二、〇〇〇
無敵方盒牙粉 一、一〇〇
百雀香粉 九、一〇〇
蝶牌胭脂 一〇、〇〇〇
浪翠頭油 一四、〇〇〇
紅花唇膏 一二、〇〇〇
消治龍牙膏 一八〇、〇〇〇
先施牙膏（羅） 二四〇、〇〇〇
檀油香皂（箱） 二一〇、〇〇〇
又二號（箱） 九九、〇〇〇
裕華皂片（箱） 二七〇、〇〇〇
萬金藥皂 四五、六〇〇
又廠盤價
大號白雪（打） 一〇、〇〇〇
二號白雪（打） 七、五〇〇
三號白雪（打） 五、一〇〇
白雪牙膏（羅） 三二〇、〇〇〇
生活牙膏又 三八〇、〇〇〇
堅爾齒牙膏 六八〇、〇〇〇
大喜牙膏 九〇、〇〇〇
固本牙膏 [illegible]
迪寶牙膏 [illegible]
吉士牙膏 [illegible]
上海牙膏 [illegible]
絲寶髮蠟 [illegible]
雪牌香皂（羅） [illegible]
貝林頭油（打） [illegible]
貝林紅蠟頭蠟 [illegible]
◉皮球水袋（打）
金塊永字楷 [illegible]
字牌皮每磅 [illegible]
大號永字 [illegible]
二號又 [illegible]
三號又 [illegible]
大永字水袋 七、〇〇〇
二號又 四〇、〇〇〇
三號又 四八、〇〇〇
◉絨線（每磅）
蜜蜂牌四股 六一、〇〇〇
英雄牌 六一、〇〇〇
地球牌 四〇、〇〇〇
杜鵑牌 三七、〇〇〇
小囡牌 三四、〇〇〇
雙洋牌 三一、〇〇〇
金錢牌 六一、〇〇〇
雙貓牌 六一、〇〇〇
學士牌 一四〇、〇〇〇
以上粗絨綫價
三蜂牌 九六、〇〇〇
地球牌 九六、〇〇〇
英雄牌 九六、〇〇〇
蘭花牌 四八、〇〇〇
三〇〇抵羊 八四、〇〇〇
澳洲三股 八四、〇〇〇
又 四股 八五、〇〇〇
以上細絨綫價
開水米飛艇 九六、〇〇〇
◉木紗團
四〇〇碼飛輪 一二五、〇〇〇
三〇〇碼又 一〇五、〇〇〇
二〇〇碼又六股 八六、〇〇〇
三〇〇碼眼睛 四三、〇〇〇
四〇〇碼蝴桃 一〇八、〇〇〇
又 五福 八〇、〇〇〇
又 金錢 七四、〇〇〇
◉人造絲（箱）
一二〇天橋 ▲八〇〇、〇〇〇
又 新貨 ▲六四〇、〇〇〇
一三〇金三馬 ▲六八〇、〇〇〇
一三〇銀鳥 ▲五四〇、〇〇〇
又天橋半 ▲三二〇、〇〇〇
又銀鳥半 ▲三一〇、〇〇〇
又金鷄半 ▲三三〇、〇〇〇
一五〇金三馬 五五〇、〇〇〇
一五〇金鷄半 三一〇、〇〇〇
◉廠絲（担）
81分C級 ×三六五〇、〇〇〇
78分D級 ×三四五〇、〇〇〇
75分E級 ×三四〇〇、〇〇〇
普通五担 ×三三〇〇、〇〇〇
又另担 三六〇〇、〇〇〇
干經五担 [illegible]
又另担 ×三四〇〇、〇〇〇
◉綢類
美亞被面 三三〇、〇〇〇
大誠被面 三〇〇、〇〇〇
大誠格子綢 六、五〇〇
民生新艷綢 [illegible]
又秋綠綢（碼） [illegible]
又平緞（碼） [illegible]
林記蟬羽紗 [illegible]
華錦綢（碼） [illegible]
天香綢（碼） [illegible]
大偉呢（碼） [illegible]
大偉呢（碼） [illegible]
冲電力紡（尺） [illegible]
光口紡（尺） [illegible]
三〇洋紡（尺） [illegible]
三九洋紡（尺） [illegible]
三九杭羅（兩） [illegible]
頂衣杭紡（兩） [illegible]
◉茶葉（每担）
陳抽珍 [illegible]
陳溫炒 [illegible]
新特白琳 [illegible]
新中白琳 [illegible]
新上白琳 [illegible]
新次白琳 [illegible]
祁門新花香 一四〇、〇〇〇
34陳特祁門 二三〇、〇〇〇
34陳上祁門 [illegible]
◉食米（每石）
常熟白粳 [illegible]
無錫白粳 [illegible]
崑山白粳 [illegible]
青角薄稻 [illegible]
南港早稻 [illegible]
崑山杜秈 [illegible]
碾尖 [illegible]
上興埠尖 [illegible]
無錫白元 [illegible]
南京客元 [illegible]
青角陰元 [illegible]
崑山陰元 [illegible]
巢湖白秈 [illegible]
蕪湖糙秈 [illegible]
宜興羊秈 [illegible]
南港羊秈 [illegible]
特別六種粳 [illegible]
◉麥麩
南京小麥 [illegible]
南京白麥 [illegible]
麩皮小包 [illegible]
◉雜糧（担）
閩封黃豆 [illegible]
浦東杜黃 [illegible]
碭山小黃 [illegible]
蚌埠黃豆 [illegible]
開封黃豆 [illegible]
大連元豆 [illegible]
天津新金元 [illegible]
又 上 [illegible]
九江池豆 [illegible]
徐州黃豆 [illegible]
王店揀青 [illegible]
又 統青 [illegible]
甬江揀白 [illegible]
平湖揀青 [illegible]
崇明沙赤 [illegible]
奔牛紅豆 [illegible]
南京紅豆 [illegible]
明光毛菉 [illegible]
管店明菉 [illegible]
蕪湖陳花米 [illegible]
揚州生仁 [illegible]
夾倉生仁 [illegible]
漢口白蠟 [illegible]
◉油餅
小車桶蔴油 [illegible]
又新桶蔴油 [illegible]
大通桶豆油 [illegible]
又 淨豆油 [illegible]
淨生菜油 [illegible]
大有餘菜油 [illegible]
又 豆油 [illegible]
崑山豆油 [illegible]
青島蔴生油 [illegible]
又新桶生油 [illegible]
又 淨生油 [illegible]
裕記餅 [illegible]
惠山餅 [illegible]
昌記餅 [illegible]
利字餅 [illegible]
仁記餅 [illegible]
長字餅 [illegible]
元隆餅 [illegible]
◉食糖
二四號粗砂白 [illegible]
22中砂白 [illegible]
20又 [illegible]
本綿白 [illegible]
興化白 [illegible]
24粗白 [illegible]
45車白 [illegible]
35又 [illegible]
興化赤 [illegible]
油棉赤 [illegible]
提莊青 [illegible]
黃崗青 [illegible]
刁青 [illegible]
石門片青 [illegible]
籬爲青 [illegible]
箱莊片冰 [illegible]
◉海味
小禿參（担） [illegible]
中禿參 [illegible]
大中禿參 [illegible]
大禿參 [illegible]
頂禿參 [illegible]
花禿參 [illegible]
中玉參 [illegible]
大中玉參 [illegible]
揀條赤參 [illegible]
出獅條赤參 [illegible]
一號赤參 [illegible]
二號赤參 [illegible]
三號赤參 [illegible]
揀條蟲參 [illegible]
出獅蟲參 [illegible]
一號蟲參 [illegible]
萬一號生粉 [illegible]
新鮮茄粉 [illegible]
西淡大只 [illegible]
西中淡 [illegible]
西小淡 [illegible]
大西米 [illegible]
條尾 [illegible]
◉藥材
大草扣（斤） [illegible]
廣防已 [illegible]
清半撥 [illegible]
吉肉玉 [illegible]
提吉玉 [illegible]
廿靈蛤蚧 [illegible]
廿莊又 [illegible]
大良姜 [illegible]
把蟲草 [illegible]
川獨活 [illegible]
秘獨活 [illegible]
統半夏 [illegible]
雙化潤 [illegible]
李仁肉 [illegible]
米仁 [illegible]
閩升麻 [illegible]
關蒼朮 [illegible]
◉西藥
盧山糖精（聽） [illegible]
又 紙裝 [illegible]
雙桃蛋精 [illegible]
阿司匹靈 [illegible]
凡拉藍盒 [illegible]
加當片（盒） [illegible]
天佑樂片 [illegible]
配尼西林十萬 [illegible]
又 廿萬 [illegible]
消治龍片 [illegible]
又針 支 [illegible]
天佑樂針 [illegible]
好力生丸瓶 [illegible]
萬金油白打 [illegible]
又 黃打 [illegible]
沃古林眼水打 [illegible]
克利西佛瓶 [illegible]
疾得寧藥膏 [illegible]
生化滴滴涕 [illegible]
又馬法可針 [illegible]
鸚鵡菜百包 [illegible]
◉香烟
10大英（箱） [illegible]
老刀 [illegible]
仙女 [illegible]
前門（條） [illegible]
美麗 [illegible]
金鼠 [illegible]
20支藍吉 [illegible]
樂華 [illegible]
白關地 [illegible]
紅金 [illegible]
大高樂 [illegible]
咖啡 [illegible]
總司令 [illegible]
金鼎 [illegible]
雙斧 [illegible]
中高樂 [illegible]
仙樂 [illegible]
白馬 [illegible]
羅華 [illegible]
百萬金 [illegible]
米許林 [illegible]
三貓 [illegible]
秋海棠 [illegible]
黃金龍 [illegible]
銀行 [illegible]
領事 [illegible]
克雷斯 [illegible]
六根 [illegible]
駱駝 [illegible]
吉士 [illegible]
馬立斯 [illegible]
羅佛而斯 [illegible]
◉日用品 ▲肥皂▼
固本皂（箱） [illegible]
箭刀皂 [illegible]
黃祥茂百塊 [illegible]
字利皂 [illegible]
牛牌皂 [illegible]
光華家用皂 [illegible]
▲火柴▼
美麗 [illegible]
鳳凰 [illegible]
玫瑰 [illegible]
南京 [illegible]
上海 [illegible]
寧波 [illegible]
採菊 [illegible]
▲洋燭▼
白禮氏 [illegible]
關牌 [illegible]
僧帽牌 [illegible]
◉火油類
美孚火油（聽） [illegible]
亞細亞油（聽） [illegible]
汽油（介侖） [illegible]
柴油（公噸） [illegible]
又 散裝 [illegible]
◉煤斤（每噸）
新鴻基篩 [illegible]
焦作篩塊 [illegible]
陽泉篩塊 [illegible]
長城篩塊 [illegible]
中英篩塊 [illegible]
焦作小子 [illegible]
陽泉小子 [illegible]
鴻基灰子 [illegible]
長城小子 [illegible]
鴻基屑 [illegible]
陽泉屑 [illegible]
焦作屑 [illegible]
熟煤 [illegible]
井陘焦炭 [illegible]
中興焦炭 [illegible]
大同篩塊 [illegible]
開平一號塊 [illegible]
開平二號塊 [illegible]
開平一號屑 [illegible]
開平二號屑 [illegible]
◉柴炭（每担）
栗柴 [illegible]
雜柴 [illegible]
松柴 [illegible]
黃岩鋼炭 [illegible]
河溪江炭 [illegible]
碳子杭炭 [illegible]
松統烏炭 [illegible]
◉顏料
廿五斤卜內門 [illegible]
門鹽酸（箱） [illegible]
雙臣矽綠 [illegible]
桐虎靛青 [illegible]
百司靛青 [illegible]
順全隆 又 [illegible]
卜內門 又 [illegible]
窿蹤血綠 [illegible]
窿蹤桃綠 [illegible]
窿蹤翠綠 [illegible]
旗城粉綠 [illegible]
雙魚黃粉 [illegible]
窿磐黃粉 [illegible]
禮和金獅靛 [illegible]
以上斤裝每封價
◉洋紙
各磅道林（磅） [illegible]
銅版紙（令） [illegible]
白打字紙（令） [illegible]
色打字紙（令） [illegible]
46磅牛皮紙（令） [illegible]
各磅牛皮紙（磅） [illegible]
二號紙（磅） [illegible]
西報紙全 [illegible]
西報紙對開令 [illegible]
西白有光紙（令） [illegible]
透明紙（令） [illegible]
雙白玻璃紙 [illegible]
◉錫類（司馬秤）
點錫（担） [illegible]
盧花 [illegible]
青鉛 [illegible]
勾光 [illegible]
◉錫箔
蜜邊王雙九 [illegible]
的車雙九 [illegible]
普 車 [illegible]
以上每塊三千張
◉國紙
抗邊紙 [illegible]
海莊紙 [illegible]
衛生紙 [illegible]
◉五金
三星鍋條 [illegible]
人頭砂布（令） [illegible]
夫線絲（疋） [illegible]
一寸元釘（桶） [illegible]
寸半 又 [illegible]
二寸又 [illegible]
與華一寸鋼鍛 [illegible]
又二寸每打 [illegible]
又三寸每打 [illegible]
新羊千漆磅 [illegible]
木羅絲成 [illegible]
本窗鈎先令 [illegible]
4刀牌中三角 [illegible]
5又中三角 [illegible]
6又中三角 [illegible]
25美皮帶扣盒 [illegible]
35又每盒 [illegible]
45又 [illegible]
五寸半德鋼絲 [illegible]
鉗子六寸 又打 [illegible]
七寸 又 [illegible]
八寸 又 [illegible]
GTD美鋼絲 [illegible]
臨登砂輪 成 [illegible]
白牌砂輪 成 [illegible]
◉木材
洋松方子（尺） [illegible]
洋松片子（尺） [illegible]
普通柳安（尺） [illegible]
大來柳安（尺） [illegible]
柚木（尺） [illegible]
檜木（尺） [illegible]
楠木（尺） [illegible]
杉木大條（尺） [illegible]
杉木小條（尺） [illegible]
柳安三夾板 [illegible]
杭木（兩） [illegible]
紅星五分紅柳板丈 [illegible]

今日最新出版 大學用書
經濟學教程 列昂節夫著 ……六〇〇〇元
社會學教程 王伯倫著 ……三〇〇〇元
歷史哲學綱要 黑格爾著 王靈皋譯 ……四五〇〇元
社會進化史綱 鄧初民著 ……五〇〇〇元

世界文學名著
沒落 高爾基著 賀非譯 ——帝俄在革命前夜的沒落實錄 ……四〇〇〇元
麵包 A·托爾斯泰著 啟獻譯 ——蘇聯大革命過程中內戰的史實 ……四〇〇〇元
亂世之家 瑪丁·娜著 汪德餘譯 ——大西洋月刊得獎名著 白俄在戰時中國生活 ……二五〇〇元
蠻荒探險記 馬丁夫人著 汪德餘譯 ——是婆羅洲南菲洲的探險生活實錄 ……二五〇〇元

神州國光社出版 上海福州路三八四號 總經售 生活書店·光明書店

治療梅毒內服良藥 註冊商標
衛生署成藥許可證成字第一九六六號
涂全福醫師監製
霉毒片
全國各大中西藥房均有經售 每管四千元（內裝二十片）
主治 魚口 下疳 橫痃 各期梅毒等症
功能 消炎 清血 解毒 防毒
總發行所 全福藥房 上海西藏中路東遞飯店二一〇號 電話九四三〇〇
批發處 重慶大同路一七一號

考試院考選委員會及格中醫師 中國醫學院 中央國醫館 會員
專治花柳病 各科 涂全福 針刀
門診時間 上午九時至下午五時止 星期日照常診治
地址 西藏中路東遞飯店210號

主治 白濁 梅毒 下疳 魚口 橫痃 …… 婦女白帶 ……

中西大藥房 門市部 批發部 星期照常營業 福州路山東路口
配給大物藥賤賣 維他命B及他命C 每瓶百粒 ……
金嗓子保喉片
九星維他命麥精魚肝油
九星維他命乳白魚肝油 健身補肺 男女老幼咸宜常服
ASTHMACURE 特效哮喘病藥 愛斯慢寇
痰敵 主治 咳嗽 氣喘 ……

中英乳白魚肝油 補肺治咳 健腦強身 病後補品 唯一補品
中英大藥房出品

本報讀者獨有利益請勿錯過

上海各大廠商店號優待申報讀者舉行聯合大贈送（一五七）

贈送辦法詳見今日本報第六•十版中報啓事

教育部中研院聯合舉行文物展覽學術演講
站在文教立場慶祝主席壽誕

〔本報南京二十六日電〕教部為慶祝主席壽誕，特與中央研究院聯合舉行文物展覽會，及學術講演會，自本月三十日起，下月一日止，舉行三天。展覽地址在珠江路中央地質調查所，凡戰前未運後方之公私重要文物，如「毛公鼎」等，均公開陳列。講演會，在中大禮堂，由物理學家薩本棟，講有關國防科學知識之「雷達」等，並有專家講衛生及解剖。

地質學會年會 今日在京揭幕

〔中央社南京廿六日電〕中國地質學會第廿二屆年會，廿七日晨起，開會三天，第一日為開幕式及事務會，除報告會務討論提案外，並舉行各項獎金授獎予式。茲將得獎人名單錄後：第八次葛利普紀念獎章，給予中國地質學會創始人之一章鴻釗教授；第四次丁文江紀念獎章四十萬元，給予尹贊勳；第十五次趙亞曾研究補助金二十萬元，給予程裕淇；第二次許德佐紀念獎金十萬元，給予朱森恒；第二次陳康獎學金五萬元，給予顧知微；第二次馬以思女士獎學金五萬元，給予郝詒純。

〔中央社北平二十六日電〕地質學會北平分會第（二十二）屆年會，今上午九時開幕，到會員六十三人，以及來賓百餘人，會期原定二日，後因論文（十八篇）宣讀需時，遂決定延至二十八日閉幕，明赴門頭溝煤礦作地質旅行，當日即返。

劉峙獻校
長春•青島 熱烈響應獻校運動

〔中央社南京廿六日電〕⊖長春市獻校捐款總數，已達一七〇餘萬元（流通券），谷中學校並聯合募款捐獻。刻各區已設置保立學校十三所，收容學生兩千餘名，定於主席壽辰日，正式成立開學。又新一軍官兵為響應獻校運動，向獻校基金委員會獻金廿萬流通券，創辦新一小學一所。⊜青島士紳張瑞山等，響應獻校運動，廿五日開會，決定在北九水設立私立勞山中學一所。

前鄭州綏靖公署主任劉峙將軍，前晚因公由杭來滬，不日去京。茲悉：劉氏為響應獻校祝壽運動，特呈獻前主豫時在開封創辦之豫章學校，易名為中正學校。

〔聯合社廣州二十五日電〕蔣主席六十壽誕，全國發起捐款建築紀念物運動，廣東業餘運動會方面，已向市府呈請建築運動場，以誌紀念，而備舉行全省運動會。此間運動界贊成此議，希望當局批准。

陳石珍今返省
留蘇二日視察省縣各校

〔本報蘇州廿六日電〕江蘇省教育廳長陳石珍氏，廿五日上午十一時許，自滬抵蘇，本邑各首長均赴站歡迎。陳氏下午視察工專，省中，實小，縣中，蘇女師，駐蘇特派記者，發表談話：蘇省教育，已訂有五年計劃，本人對教育之見解，認為小學為一切教育之基礎，故五年內有三年全耗於普及國民學校之設立工作。關於教育行政方面，決定於十二月一日，就江南一二等各縣，完全成立教育局，以資加強工作力量。並在全省積極展開識字運動，以配合實施憲政之需要，下年度教費預算內，即將加入識字運動補助費之專款。關於教師待遇方面，已決定自十月份起，將各縣級教薪提高至與省級同等，惟蘇•鎮•武•錫•四縣，則因中央規定，故例外，省級仍較縣級稍多加成數，但此項新標準之增數，須俟田賦征實後，始能補發。記者並詢以蘇北收復各縣之教育現況，承告：共軍控制蘇北時，對教育破壞特甚，規模極大蹩腳黌舍之淮陰農校，即全毀無遺，現本人已向中央請得專款八億元，作為蘇北還治各縣教育復員之準備金。記者續詢以教費預算之比例，陳氏答稱：中央並無確切規定，惟蘇省則約佔總預算百分之三十強，今後當更謀增多。茲悉陳氏在蘇尙有一日勾留，定明日（二十七日）返省垣。

指示為學途徑

〔本報蘇州廿六日電〕蘇教廳長陳石珍，廿六日上午九時，視察振華女中，即在該校召集公私立中等學校學生代表八百餘人訓話。陳氏指示為學途徑，應具改善社會之正義感，及發成科學頭腦，語簡意長，聽者動容。繼即視察東吳大學，對各項教育狀況指示甚詳。

指摘能教行為

下午三時在公園東齋召集城區公私立中小學校長，舉行談話會，昭示以能教行為，曾求增高待遇，無異自毀社會尊師崇道之信心，並勉以刻苦堅守，以待政府合理之調整。

教部促進大學體育
撥款補助體育科系

〔本報南京廿六日電〕教部為促進全國各大學校院，與專科學校之體育進行，曾擬特撥款項，為全國各大學逐漸補助，即尙無體育科系設置之學校，亦須從裝置做起。此項經費籌備之遲預算非常龐大，未易實現。現經決定，就已設有體育科系之國立大學校院，及國立體育專校，以為補助。大致有體育科系之國立校六校，連國立體專二校計八校，（中央大學•西北師院•北平師校•重慶大學•藍田師院•國立女師院•國術體育師範專科校•國立體育師範專校）可得有補助費，為各該校體育設備之用。聞教部現已撥給補助費總額四百萬元，每校約得數十萬之補助云。

香港衛生法令 限制僑校學生
僑教界請嚴重交涉

〔中央社南京廿六日電〕香港僑校，處境日艱，香港當局採行較戰前更嚴峻之學校衛生法令，藉使每校學生，均受限制，以至無法維持，僑教界已呈請外交當局，提出嚴重交涉。

武漢大學校慶
滬校友將開會慶祝

〔本報訊〕國立武漢大學，為前國立武昌高師•武昌師大•武昌大學•及武昌中山大學之後身，迄民國十七年，始改用今名，當時由現任外交部長王世杰主持，歷年英才輩出，蔚為華中學術發源地。廿七年春，隨政府西遷，幽居峨眉山下，大渡河邊，絃歌未嘗稍輟。抗戰勝利，實行復員，今秋全部東返武昌珈珞山原址。雖歷年飽經憂患，而規模反較前宏偉，內部更見充實。該校上海校友會，以該校校慶日轉瞬將臨，頃正籌備慶祝，定校慶日（十一月二日）午後三時，假本市乍浦路軍之友社，舉行慶祝大會，特約老校友報告學校趣史。會後，有叙餐•遊藝•舞會等餘節目。

暨大補招僑生

國立暨南大學，為國內著名之華僑學府。該校華僑同學會，鑒於本年度落第僑生衆多，而最近回國來不及參加第一次考試之僑生亦復不少，乃向學校建議，經學校採納，已定本月二十八•二十九兩日專為僑生招考一次，凡本市僑生願就學該校者，可親持僑生身份證，前往該校報名登記。又該校為大量吸收僑生，本年度並在華僑故鄉之廈門及汕頭兩地設考區，廈門業於本月十七日派員前往招考，汕頭方面則訂日內出發。

主席面諭鄒更生 積極籌備全運會

〔本報基隆廿六日電〕蔣主席面諭鄒更生，全國運動會，準明年國慶日在首都如期舉行，着即積極籌備。

兒童國習字比賽 聘陳鶴琴等評判

上海兒童圖書館，第一屆兒童習字比賽，已於前日截止，總計參加比賽之兒童三百二十八人。昨經該會決定，聘請陳鶴琴，陳士誾，張一渠，胡桐蔭，李健，方沙訶言，應永玉，丁乘南，張雲青等為評判委員，一俟評判完畢，即將登報揭曉，定十二月十二日國父誕辰給獎。該館當於是日中午聚餐，商討分配獎品，及籌備給獎典禮等問題。

御橋中心國民校 舉行校舍落成禮

浦東南匯縣御橋鄉中心國民學校，由鎮商楊潤生等發起添建校舍，茲已竣工，定今日（廿七日）舉行新舍落成典禮，並邀請旅滬士紳各界名人蒞臨觀禮，屆時必有一番盛況。

祝壽中心教學
本市各小學下週舉行

蔣主席六十誕辰，行將屆臨，本市公私立各小學，為發揚崇高領袖，激勵民族意識起見，一律於下週內舉行祝壽中心教學，在校內遍貼領袖活動照片，及祝壽標語，各科均採用祝壽方面之教材，並積極籌備舉行盛大之祝壽典禮。聞各校教材，大都採用正言報兒童新聞之祝壽教材特輯，訂購者已在百校以上。又訊：第十二區中心國民學校，定明日（二十八）上下午，及二十九日上午，舉行國語示範教學，即以主席華誕為中心單元，全校各級普遍示範。

華北自生北上

華北各大學員生，前因船隻缺乏，逗留滬濱多月，幾經週折，始由招商局派黃興號輪船負責載運，該輪已於昨（廿六）日離滬，預計廿八日可抵塘沽，登陸後，即可換乘火車，分赴平津。

教部令委劉國鈞 為蘭州圖書館長

〔本報南京訊〕國立西北圖書館，設於蘭州，於戰時停頓，現在改組恢復，名為國立蘭州圖書館。現教部已令委該館專家劉國鈞博士為館長。

東華出馬戰龍傑
足球聯賽甲組第二幕
今日下午三時起在逸園 蘇聯猶太上午十時相逢

二屆足球聯賽第二幕，今日分三處球場交鋒。甲組二幕，上午十時兩路番兵蘇聯與猶太火併，在晉元公園，裁判金家標，巡邊員吳守衡•陳道宏，兩隊實力伯仲，將有劇爭。下午三時，東華初出馬，與雛鳳龍傑會仗，裁判黃仁彝，巡邊陳吉祥•何春暉，門票二千及五千。東華由賈幼良任隊長，猛練不輟，並得王克厚重返娘家，軍容整挺，旗開得勝，大有希望。龍傑初生之犢，乃上屆乙組冠軍，本屆擠入甲組羣中，麾下小將，多為後起之秀，而上週代表華混之林紹鈞•趙永芳•高秀清•吳凱敏等，表演尤稱優異，茲次年逢東華，必可予以極大之威脅，該隊通告隊員，希於下午一時，在四川路會所集合，共同出發。全部秩序如下：

蘇聯—猶太（甲組）十時晉元
東華—龍傑（甲組）三時逸園
環球—聯星（乙二）一時晉元
中航—衛商（乙一）三時晉元
尚武—永安（丙一）九時中一
博際—友愛（丙二）九時中二
友聯—申新（丙三）九時中三
東華—寶運（乙一）十時中一
申如—紡印（乙二）十時中二
聖芳濟—央行（丙三）十時中三
海燕—茂雄（丙三）一時半中三
白鷹—海關（丙二）一時半中二
滬印—美童（丙一）一時半中一
保本—紅會（丙一）三時中一
白鷹—瑞康（乙二）三時中二
優游—提地（乙一）三時中三
徐匯—蘇聯（乙三）三時蘇聯

▲東華 張邦綸 張林根 於洽興 莊友仁 鍾福植 賈幼良 韓龍波 黃克厚 韓龍海 孫錦順 李堯…（生力軍）陳明哲
▲龍傑 盛彼得 周永芳 陶延宿 吳凱敏 趙永芳 章九清 王步榮 高秀清 谷廸榮 林紹鈞 俞振岳（生力軍）陳錦達•余木森

羽毛球表演 今在體育館舉行

羽球委員會主辦之羽毛球盛大表演賽，定今日下午六時在市體育館舉行，門票一千元。原定秩序，因徐國華及侯樹基返滬，故頗有更動。全部參加者，均為滬港新加坡三地單雙打冠軍，羣英畢集，堪稱空前盛會。茲將秩序錄下：

單打 徐國華—洪德全 六時正
雙打 （楊敬齡 馮先傑）—（李盛世 司克倫）六時半
混合雙打 （黃美娟 曾宏然）—（沈小姐 徐國華）七時正
雙打 （洪德全 侯樹基）—（李盛世 楊敬齡）七時半

復興盃初決結果 瑞康瑞獲復賽權

南市體育分場，昨日復興盃錦標賽，第一場瑞康康對元豐隊，瑞康以自認聚標，元豐獲復賽權，第二場瑞康對勁聯，二對零瑞康瑞獲復賽權。

華勝臨別戰 今日逢汕隊
下午五時在市體育館

華勝籃球隊以歸期忽促，特提前於今日下午五時，與汕隊交鋒於市體育館，門票照舊，五千三千，裁判邵鴻律，劉荷生。華勝挾其克服番將之餘威，作臨別演出，必能有更佳之表演。汕隊素以快捷靈敏稱，陳濤江林綿聰等，俱係個中能手，在蔡演雄隊長指揮下，今遇津沽健將當謀破敵之方，預料戰情，必緊張精彩。

白部長訓勉 征輪籃球隊
征輪又勝中大松警隊

〔本報南京廿六日電〕國防部白部長崇禧廿六日四時召見征輪全體隊員，除對該隊轉戰各地之輝煌戰績，多所勗勉外，並強調欲有最堅強之國防，必有堅強之國防軍，欲有堅強之國防軍，必有堅強之軍人，故軍中體育活動，體格訓練，至為重要，望該隊努力提倡，使此種風氣日益普遍，以提高新國防軍人之素質。至五時該隊全體趕至勵志社與中大之松警隊比賽。第一節十八比二，第二節十與七，第三節松警頗形活躍，征輪以二比八落後，第四節雙方盡力死拚，於暮色蒼茫中混戰，比數七對六，征輪勝雖一分，總結卅七比卅一征輪勝，裁判徐紹武黃少良。

足球揭幕賽 合羣勝優游
結果二比一

〔本報訊〕本季足球聯賽，昨日揭開序幕，甲組第一場，合羣戰優游於晉元公園，下午三時半開始，結果合羣以二比一擊敗優游老將。開賽後僅五分鐘，合羣張挺即攝入一球，首開紀錄，優游反攻，胡有成還敬一球，惜以越位未計，三十分鐘時，毛鴻發開角球，落點極佳，雷樹華一頂而入，優游追成平手，三分鐘後合羣右翼羅錫榮自右角低射中的，上半時合羣二比一佔先，下半時各無所得，結果合羣告捷。

國楨杯排球決賽 蘇聯得男子冠軍
劇戰五盤華嚴先勝後敗• 女子組友聯四盤克友隊

〔本報訊〕國楨杯排球賽，昨晚決賽結果，蘇聯以三比二擊敗華嚴，榮獲男子組冠軍，華嚴先勝後敗，甚為可惜，競爭頗為劇烈，五盤比數如下：十九比廿一，廿一比十七，十九比廿一，廿一比十五，廿一比十八。女子組友聯昨以穩定純熟之表演，擊敗友隊，第一局友隊以十四比廿一得勝後，其次三局，友聯一路領前，友隊力追皆功虧一簣，比數如下：十四比廿一，廿一比十二，廿四比廿二，廿四比廿二。陳梅貞尤為友聯全隊之靈魂，攻守俱佳，友隊聯絡似差，黃明媛扣殺，野球甚多。惟友隊雖敗，賽後提出抗議，謂友聯遲到十二分鐘，應作棄權，但裁判發令開賽，不知將作如何解釋。賽畢給獎，王徵君代表市長發獎，女子組錦標暫時保留。第一屆聯賽同時給獎，男甲冠軍華嚴，得錢大鈞銀盃，女子冠軍友聯得錢劍秋銀杯，乙組蘇聯乙，得排球委員會銀杯。

第一屆排球聯賽女子組冠軍友聯隊：前排（自右至左）朱錦鶴，陳梅貞，沈梅影，後排竺樂恩，陵兆珊，陳榴貞，王務醒，陳揚華。（陸翠芳未攝入）（萬象攝）

民政簡報

外人已經歸化中國 未經依法喪失 中國國籍
內部規定不以外僑看待

內政部對於原為外國人，或無國籍人，已依中國國籍法第二條第五款，歸化中國後，而又取得他國國籍者，其國籍應如何確定問題，闡曾核定，凡外國人或無國籍人，已依中國國籍法第二條第五款之規定，而歸化我國，或依同條第一至第四款，取得中國國籍人民，或具有同法第一條之中華民國人民，如需脫離中華民國國籍，應遵照同法第十條，或第十一條，及同法施行條例第四條等之規定，呈請本部核准喪失中國國籍。其有並未依照上述規定，雖已規化他國，或取得他國國籍者，我國政府自仍應視之為中國國民，未便即以外僑或非中國人看待。闡前項核定，內政部已電市政府轉飭遵照云。

民政處召各區 會商計口售糖

本市計口售糖實施辦法草案，前經社會局會同有關機關核定，呈報市政府備案。上項辦法草案，規定本市市民均得憑戶口牌及身分證，向該管保甲長領取購糖證。凡有戶籍而無身分證者（如十三歲以下小孩）亦得享受配糖權利。購糖證由民政處分發區保甲戶，分層負責簽收。至發給購糖證，及開始發售日期等，市食糖價格審議委員會會提出討論。民政處依照該會決議，特於昨（廿六）日下午三時，假市政府會議室，召集各區負責人，開計口售糖會議。聞各區區長均到會，市社會局，台糖公司，糖業公會，南貨業公會等，並有代表出席。闡於發給購糖證等，均有所決定云。

兩區更動保長

第十八區（提籃橋）第四十六保保長王智福因病辭職，遺缺由該保副保長王順昌接充。又第二區（老閘）第十六保副保長出缺，經該保召開甲長會議，選舉沈瑞松代理，業經各該區分別呈報市政府核辦。

九區補區民代表

第九區（長寧）第五保區民代表陳芷慶，因病辭職，遺缺擬以候補第一陸明伯遞補，業經該區轉報市政府核備云。

安陽探古
殷代祭器出土記
十八日安陽訊 本報特派員邵慎之

歷史告訴我們，商自盤庚以後，不再流徙遊牧，開始了農業定居，爲了建立以農業爲主體的永久生活，盤庚率領了臣民，自奄（在今山東曲阜）遷到殷，居於洹水之上。這是他們先王所住過的地方。

安陽的歷史氣味太濃厚，甲骨文的出土，使安陽小屯名揚世界。濃烈的商代文化，在出土的古物中逐漸累積成一個強烈的印象，刻劃在我們頭腦中。現在跑到這豫北古城，除開坐火車之外，簡直就不便到四郊走動。商紂的時候，據歷史說是南距朝歌，北據邯鄲沙邱，都是離宮別館，可見當時土木工程的進步。盤庚至紂有二百多年的農業定居，這是中國歷史上初次積聚財富的時代，在安定與財富兩個條件之下，商代文化因此有了驚人的成就。而目前的豫北城市是兵的城市，打仗的城市。自然，古來也是有名的軍事要衝，項羽破釜沈舟以擊趙，由此誓師，與秦章邯會盟於洹水上的殷墟，也即是安陽。但這並不足以驕傲，因爲中國歷史上可以無項羽或劉邦，但不可無刻寫甲骨與鑄青銅器的人。記者終於忍耐不住，不顧什麼勸告或忠告之類，以中國人的資格，冒着一份相當的危險，到郊外走走，因爲別的中國人都能走，就是英國教士也可以，我爲什麼就不能？

安陽缺乏牲口，農婦不得不像牛一樣地工作着。（特派員邵慎之攝）

民族復興的觸媒
數十年來還是「媒而不觸」

在安陽一週中，出「遊」四次，每次循着現在稱爲安陽河的洹水。第一次到洹水北岸的袁世凱墳；第二次到剛剛打過仗，而且每晚隨時可以打仗的曲溝集去；再兩次是到小屯（殷墟）。如果到安陽後竟不能到小屯，一定遺憾無窮。軍調小組前任美代表柯樂，曾偷偷的獨自去過一次，那時的情況比現在要緊張得多，歸來後逐被普遍埋怨，但他是有收穫的，從居民手中買到幾片有字的甲骨，也就十分滿意了。古董散在民間的甲骨仍然很多。古董可換錢，中國的士大夫早已發明了，能怪這些居民嗎？有一位本地人竟這樣告訴我，戰前他家裏的甲骨用麻袋裝着，八年來丟來丟去，現在不知丟到那裏去了。在安陽頗有些自命風雅的士紳，收藏甲骨或別的什麼古器，作爲傳家的法寶，深藏不露，槍桿重於一切的時候，學者勢必寃兼，郭沫若氏以爲研究這些古董，實在是民族復興的「觸媒」，我覺得我們的「觸媒」，學者們歷數十年來的探求，確實已有相當的收穫，然而終是媒而不觸，我們的民族還是不得要領。古物在中國社會中被保管與被封鎖着，買賣着，本身的命運即大爲可憐，只要看一看安陽縣的古物保存所，即令人難過。這裏面每一件東西無不充滿灰塵，殷器，殷甌，隨意丟在一個玻璃櫥內，甲骨只有很小的幾十片，而且都沒有字，只有一片上有「癸甲」兩個字。還有幾片骨器（魚刺）和一個骨簇，在積滿塵灰的櫥裏，那些骨片和陶片，彷彿有意復埋入泥土之勞。另外一間大殿上放滿明代的塑像，石佛，宋代鐵佛以及瓦獸，秦碑，漢碑，魏碑，一個雜貨堆。放不下的鐵佛石像便放在院子裏，讓它日曬夜露雨淋。最近自武官村運來的一個殷祭器，（我將專文介紹）供在正中，這保管所遂像一個沒有和尚的三清殿。抗戰之初，曾有約眞兩噸的古物裝箱運到南陽，現在已經運回，據說沒有損失，這些箱門牌煙箱子還拋在地上，尚未打開。這是在戰亂之後，敵人在這裏弄了多少東西去，並無調查，糊塗以去。

（上）小屯村（下）斷殘了的安陽橋（特派員邵慎之攝）

隆隆砲聲中訪袁世凱墳

十四日這天，到城北五里的地區去，以袁世凱墳爲目標，免得走得過遠。我會經請教過當地老百姓，說我如果亂跑，會不會跑到了共軍區去，回答說是可能的，說：「但你很容易看出來。」這人說：「如果這個村子有碉樓，寨子修得很好，有軍隊守着，那就是有國軍的地方。八路到村子裏第一件事是拆碉樓，把寨子踩平，也沒守備的規矩，只派幾個人在路邊或者花田裏躲着。」

一到郊外，隆隆的砲聲就十分清晰，從東北方傳來。這砲聲已連續響了十幾個小時，軍方說這是常有的事，老百姓說一禮拜前還響得熱鬧。離城北五里就是洹河，有一條可以並行四輛大車的安陽橋架在上面，沒有鐵道時這原是向北方的孔道。安陽橋建於元代，海鯨背橋，已有七百年的歷史，只有在這次抗戰中給它炸斷兩孔，犧牲於民族解放戰爭中。洹河的水是那麼淺，清澈見底，全視不出這竟是古代大爬蟲游息的地方。橋西北岸便是饒虎涯，袁世凱葬於此，據說當年還是「國」葬，碑亭，享殿，翁仲，石坊，一應俱全，翁仲中有古堯服和蒙北洋軍制服者，眞是不倫不類。一個竊國未成的人仍予「國葬」，也是一件不可思議的事。那碑亭中的石碑上寫道：故大總統袁公世凱之墓，他雖然不是皇帝，卻還是總統。建築工程歷時兩年，其瑰麗宏偉和殘破的村屋簡直無從對比起。現在這裏駐了一連兵，琉璃牆上打着槍洞，修築工事，墳的頂上就築着一個碉堡。這對於「國」葬者豈非頗有不敬嗎？眞是現代史的滑稽插曲。

殷代祭器出土地點略圖（本報資料室特繪）

平地築寨子 工程嘆觀止

直到我到過安陽西郊之後，才看到防禦工程的偉大。津浦和京滬路一帶的碉堡是決不能與其項背的。簡單說起來，這就是一個個城。都是圍着一個個村子築起來，當地人稱爲「寨子」；有的簡直就在平地上築起。其周圍有一房子，築閉水井。而周圍則有鐵絲網。這些深壕深達二丈，挖得極深峭，掉了下去決然爬不起來。有一個方城橫各一百公尺，那是最大的一個，完全自平地上築起，人工木料麥桿，都自當地徵來，老百姓有多少負担，可想而知。據當地人估計，「三十億不會少。」這指安陽已築的工事。

這些高達一丈五尺的土城，完全用泥和齊切碎的麥桿築起來，每一個村子都有，如果一個村子挨一個村子發展過去，不消一萬個村子就等於築成一條萬里長城。當年萬里長城也不過是土城，而當時徭役之重，已爲歷史所詬病。今日豫北一隅對於這些工事的負擔，也快成一條萬里長城了。

共軍去了，把物資搶光，農民也被動員掉，剩下的是破房子，土地已經被分配過了，得到土地的人被用各種方式要他們去當兵，拿起槍桿來對抗政府，說是保衞自己的土地，保衞「翻身成果」，有些人說：原來分地給我們不是要我們種，不過是要我們當兵打仗吧了。橫直是有苦難訴。農民以爲怎好可以離開土地呢？惜惜地回來，只看見破房子，連耕具也沒有，只好坐在瓦礫堆上哭泣。只埋怨自己命運不好。現在他必須做工修寨子，說是保衞家鄉，一片下過種的地，因爲需力缺乏，一個小腳女人拖着石捻在壓地，你看這照片上，她簡直把自己當牛一樣的工作着。在曲溝以西的地區內，民衆簡直不能去收割，槍彈是不認人的。白天不能去，晚上更不能去，因爲換火經常是在晚上。安陽西部平原，這時正是棉花登場的時候，有些地方部隊撤百分之六十，說沒有我們你們能收嗎，抽得有理，據說城裏還有要機關不能收穫的區域，我站在寨子上望出去，往來不見人，棉花撒滿地上，二里外就是共軍的村落，打好包的棉花自安陽一車一車南運，你們不會看到上面沾着豫北農民的點點血淚。

戰國時，西門豹治鄴（即今安陽）、引漳河水爲渠，以裕農利。唐時開萬金渠，安陽西部賴此灌溉，數千年來，這裏土地肥沃，現在因爲戰爭，共軍把洹河上游的渠口堵住，這裏便沒有水了。黃壤不能積滯水份，沒有水便接近沙漠。這樣黃壤也眞好，容易開挖塹壕，這把工事築得那麼漂亮而結實。

這個爲發掘團煮過飯的農民對我說：「中央研究院現在該來了吧？」他指着洹河邊的棉花地，說六大龜甲就在那裏發現，連泥一起運走的。我們循着洹河邊走，他隨處告訴我某一地方出過什麼東西，他成了我的考古學教授。他們回想到當年三角五分錢一工的生活，彷彿像夢一樣。想到十五年前的生活，看到我這位不速客，於是聯想到中央研究院，說：「中央研究院現在該來了吧？」

殷代祭器正面圖，可示與人之大小比例。圖中爲邵特派員。

安陽棉花南運（特派員邵慎之攝）

名聞世界的小村落 小屯初旅

小屯一帶，大約出於「戰略」關係，並未築寨子。小屯人自負地說：我們這裏人都有知識，沒有一個人當八路的。十七，十八兩天，我連續去兩次。這一個名聞世界的小村落只有何張三姓二十幾戶人家，二百多居民。有不少中年人向我關切地問起董作賓和李濟之先生，他們現在什麼地方。他們很清楚地記起十八年到二十一年間，中央研究院派董氏來幾次發掘的情形，一千多工人動手，到晚上還辦有學校，董氏對他們講過甲骨文，把發掘古物的眞實意義告訴他們。小屯人很明白，甚至有些農民還認得甲骨文字。一位過去的爲發掘團煮飯的農民，介紹我向一個老年人買一件玉器，說：「你可以帶回去的，這的確是三代的東西。」他說出了「三代」這個名詞。我另外獲得了一片布紋陶，一片黑陶，一個骨簪，十片甲骨碎片和一個銅斧，他們的目的雖是在換幾個錢，但也欣幸地以爲我是「識」者。他們經常在家裏找出些破片來賣。

董氏爲小屯人辦了一個學校，他們一致惋惜，認爲如果不打仗，這學校辦到現在可好了。據說那學校也教些甲骨文課，辦得夠普氣了。有些居民對於古物智識是頗驚人的，他懂得開挖的方法，認識泥土的年代。他們說城裏的日本人曾經想來挖，可是不知從何下手，於是被斷定爲「這些人並沒有研究，想發洋財吧了。有研究的會不知道挖嗎？」

這些農民普遍地害着眼病，營養不良，一個少年的眼睛已經瞎掉。兒童們普遍的肚臍，瘦弱，吃着沒有菜的高粱米飯，兩只小手，捧了一大碗黃色的高粱飯，蹲在泥地上吃着。每一戶負担着衞役，擔派草料，麩皮，麥子和錢，一個月要幾萬元。拿這幾個錢買些蛋和肉類吃，那少年也許不致瞎眼了。

安陽自衞隊勘查路線（特派員邵慎之攝）

湯陰車站岳飛碑（特派員邵慎之攝）

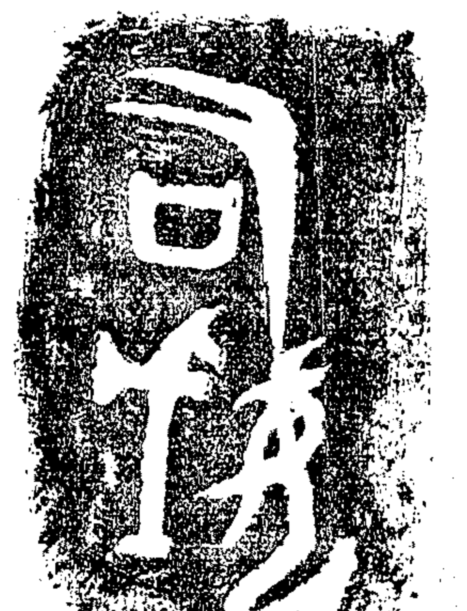
祭器內「后妻戊」三字之拓片圖（本報特派員邵慎之寄）

最近出土的祭爐
銅綠斑爛・古意盎然

到安陽縣府秘書長談到最近出土的殷古器。因爲我已聽說過這件事，到安陽後頗想一考究竟。他告訴我說這是一個爐，上千斤重，一點斜紋，據說「獻」出這件古器的人並非完全得原物主，他在安陽淪陷期間是漢奸，想借此洗澡。但另與此器相關的是抗戰人物，目的倒不在所有權問題，而是由這一個人來出面「獻」，頗爲心有未甘。這位秘書長說我們政府可不管，反正誰「獻」來也好，政府當然只有一個字：收。據說這古器係在廿八年就出土了，東西太大太重，惟恐宣揚出去，日本人願意出七十萬僞幣收買，沒有達到目的，據說送出了一個小的，總算應付一般「民族感」保留了下來。但那個小的究竟何物則不詳。出土地點是在洹河北岸的武官村，在安陽西北七里。這地區直到目前還不安定。今年七月，縣府當地駐軍搶護，渡過洹水搶運過來。

武官村南岸斜東南二里許就是殷墟即今日的小屯。中央研究院在南地都會發掘過。這件古器的出土地點鄰近河亶甲陵，（此處董作賓領導發掘，得器甚多，可詳閱中央研究院報告書，商務版。）運到城裏後，即放在古物保存所。

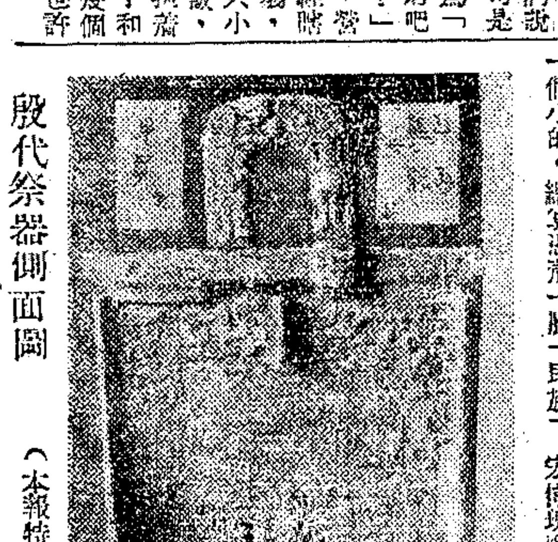
殷代祭器側面圖（本報特派員邵慎之寄）

構造

此器高三尺二寸，長三尺四寸，寬二尺二寸，耳高一尺，重量不明。四面各飯厚約半英寸。銅質，看銅的顏色，銅質相當純。這是一個祭器。甲骨文子作由，子爲正月，因正月主祭祀，子字爲祭器的象形。看此器形狀，與甲骨文子字作由比較，便一目瞭然。早期甲骨文子字作由，顯然殷祭器圓的方的都有，而這一個是長方形的。

全器可分爲十一個部份，四面，一底，四足，二耳。二耳是焊上去的，一耳已完全脫焊，現尚埋土中。照片上所存一耳，一端脫焊，一端折斷，也已完全與器的本身脫離關係，圖中所示，是攝影時臨時裝上去的。如果取下接焊部份的銅層，加以化學分析，也許可以知道當時的接焊方法。這脫掉的一耳放上去的時候，竟非常的穩，完全在重心上。至於器的本身，卻看不出有接焊的痕跡；四足是空的，上通器底，俯首器內看，可見此器四角有四個圓洞。耳朵也是空的。

遍身銅綠斑爛，古意盎然。硬結的泥土，成顆成片和銅體發生化學作用，堅硬地結住在銅上。用手指剝搖不動。

圖案

耳，足，面，全雕圖案。說「雕」，抑或鑄則不確。它是在製器時已先刻好，而在鑄用後加以剖削修正的。

耳的三面有花紋，面的裏面沒有，足的四面都有，器底則是粗的隆起兩條綫，交成「十」字紋，一器底成「田」字狀。鑄紋大致可分三層，一層爲底紋，一層爲浮雕，二層爲浮雕上的鑄紋。有多處經過剖削的鑄痕。

底紋做迴紋，作◎狀。我們現在假定此器圖案爲變龍，它本身是迴龍文的陶片，我們在逐漸見過迴龍紋的陶片，這次我在殷墟獲得一片方形迴龍紋的陶片，可見迴龍文是殷人所習用的圖案。甲骨文「亘」字作㠭，難道是洹水出龍的意念嗎？第三層也是迴龍紋，或者是迴龍紋的簡化。

浮雕的四角隆起四條脊，每足亦各隆起一條脊，是變龍的圖案。每面浮雕有六條龍，四龍首，耳上的兩龍顯然不一樣，其一耳角圓，現姑名之爲甲龍，其一耳角尖，第三層紋線條較柔和，姑名之爲乙龍。兩龍合看一人頭。（也是浮雕，）恐怕這是一雌一雄。

器面上緣兩條龍俱爲甲龍；下緣兩條龍俱爲乙龍，（惟第三層紋套本上俱爲迴龍紋，與甲龍殊）四角四個龍首雖俱爲乙龍，但上兩角的龍首各多一隻「角」，此點與甲乙龍不同，姑名之謂丙龍。

如圖上所示，耳下端和器緣接焊，乙龍下有一個龍頭，有角，正是器面上角的丙龍。

至於四足是四龍，則俱爲乙龍。我這次在小屯復撿得有小獸頭的黑陶片，拿回來一核對，不覺正是丙龍。

此器一個面左上角浮雕已毀損，如果不是翻製時所毀，便是在一場大火中燒壞，或者後者可信，因在其附近的耳刷兩龍首，沒有脫焊，祇是折斷了。或是在窯中竟把接焊處熔毀了的緣故，另一腳及另一耳的兩腳，卻是脫焊的。

釋文

此器有銘文，在器腹裏面中間，係甲骨文，三字，曰「后妻戊」，鑄刻的鋒芒寬鋒明顯，簡單一撇，非製器時鑄成，故此器當在殷末。或者這可以作爲殷有鑄器的佐證。

「后妻戊」三字實際上是兩個字，殷甲骨文人名有併寫的習慣，如報丙，報乙大乙，（湯）之類。如殷人稱謂：父丁，兄庚，也常併寫如一單位，這名字是一個堅個的概念，寫成一單位，是極自然的。

這「妻戊」，如援父丁，兄庚例，即這位太太的本名爲「戊」，這時成爲先后，他的丈夫（殷王之一），鑄了這個祭器——這王的太太，我只帶了一枝筆跑到安陽來，如果翻翻書查得出，那麼「妻戊」或有「萬達嬪戊」之謂先后器者，如爲其子孫的稱呼，那麼「后妻戊」就可讀爲「后戊」——「戊夫人」「戊太太」之流。「后妻戊」，不過究沒有土號的有例可查，湯以後的殷王中有一位叫大戊的，是湯的第四代，大戊是商前期的有作爲者，也許頗得力於賢內助，極爲後裔欽仰誠敬，特地鑄器祭她。不過究屬無稽。

此器風格持重，雖然未脫蒙通粗獷之氣，但是鑄刻工整，必定是農業定居相當久，經濟生活相當安定的時候，才能鑄出這樣的器具。故最早當在盤庚以後。記者非考古專家，但在處處兵火的今日，覺得此器遭遇亦不平凡。青銅器雖然不比大砲使人有興趣，但我是樂於報導的。

河亶甲陵那一帶新發現爲殷廟所在，尤其是到紂的時代，規模大盛，但是他不祭祖先（武王伐紂的理由之一），說不定就是在亡殷的大火中一直埋到現在。不是周初的邶，鄘，衛，已有離之感了嗎？

安陽民衆築土城（本報特派員邵慎之攝）

問一聲如何？嘆一聲奈何！
桂林悲訴十月情
十六日桂林航訊 本報特約記者梁小中

桂林的秋天是乾燥的代名詞。居住在裏面的人，有點像熱鍋上的螞蟻，走頭無路，偶然一陣秋風起處，黃沙撲面，行人裹足，走在路上，隨時得担心身旁的敗墻倒下來，此之謂桂林的深秋「風」情。

前幾天，市上東華路一隻剛破殼的雛雞便振翼而啼，引動了人們一片好奇心，成了街談巷議的資料。再過幾天，人們又會帶着另一顆心情去看「父母官」們的大集會！卅五年省地方行政會議聽聽九十九縣一個市長訴不完的苦。一件小事，一件大事，便是深秋最起勁的故事了。

省當局響應了獻校祝壽運動之外，再點出兩條路，把桂西路和桂東路改名中正路。爲了中正路，又有人想起了兩年前宏偉壞麗的中正橋。而今只剩有四個橋柱的中正橋，因此打算在行政會議裏轉念頭。

五瘟使者 捨不得廣西

據疾病迅速傳佈了整個桂北，而且攫奪了不少的生命。情況之可怖，不是筆墨下的事情。桂林北迄興安一帶，患此病者不下八萬人，興安上至縣長，下至雜差，整個縣政府都在「打擺子」，公事都弄不了，衙門內乘氣沖天。資源的鄉村，一個自然村不到半個月，死掉五百人，（就當時廣西的鄉村有多大？）施縣的統計，四分之三的人正在忙着發抖……因爲吃奎寧中毒轉黑水病而死的，亦屢見不鮮。鄉村裏，三斤米換一顆發冷丸，多少農民寧願靜靜地躺在床上病死，也捨不得用他們的汗血去換這些「勞什子」。蒲古莫此爲甚。奇怪的是五瘟使者捨不得廣西，衞生署爲甚麼正眼都不瞧一瞧，人給病鬧得慌，二造的田禾也給蟲鬧到死。白穗，空殼，枯桿諸多毛病，瀰佈着整個桂西南，（尤以南寧一帶爲甚）。禾稻正在抽穗，用不得剪包機，用不得摘出器，只有眼光光望着。

安陽天寧池五層寶塔（本報特派員邵慎之攝）

新車出場 救濟粉壓倉

救濟麵粉一千噸，一千噸的在倉裏發霉，天天叫救濟品缺乏交通工具，一批批簇新的「CHT」的道奇，卻在桂林的廣場上「耍子」，衞來殺去過日子，一受干涉，司機先生便瞪眼大喝：「行政院的事，你配管！」阿彌陀佛！廣西分署揭櫫的救濟口號是：「不做工不給飯吃」。大概此等賦閒候命者，是吃麵包。

最近行總輸念飢寒的難民，擬傳將有大批布料運桂發放之議，數目是棉布十八包，布四六〇包，被單廿六包，中紡布三六九九疋，斜紋布七〇〇包，棉花二三五〇包，冬深了，風寒霜降，以前難民領麵粉是一人十兩八兩，我想，布發下來，總不會是一人十寸八寸那末精細了。

說救濟，救濟也有一個插曲，苦透了的廣西公務員，請行總——「公務員救濟，救濟對象」故而「寬籍救濟」，「公務員的網救濟」，公務員便像財神，窮士遇財神，管總有點像財神，窮士遇財神，管常蹦到的都是「難民」「凍難」之類，天公地道。

雞蛋過手 一處輕一兩

荒年歉收，恐怖交迫的日子，救濟是一條驚風駭浪的帆船底鐵錨，一點也假不得的。一處假，就是百萬條性命。死在「救濟救濟」的掌下面。年來的救濟工作在廣西的確未嘗有所謂成功的表現，其中儘管或者是事與願違，或者是人謀不臧，總之，死去了無數的人，是事實。想不出甚麼好辦法來，也是事實。救濟分署的救濟品却獨斷了多少工作人員的腦筋！「雞蛋過手」，一處輕「一兩」。到頭來，大抵是「滿眼西風，人比黃花肥」。不要說災民給捲個嗚呼哀哉，就是日來分署大發慈悲，分發桂林各機關（如市府報社等）公務員的救濟衣，也莫不有如清宮丟穿的補子死人時候的招魂幡，又破又爛，簡直把公務員當叫化子看待，從此向下看難民所得的是甚麼，便也應該可以想像了，難道聯總未必，桂林街頭攬的是救濟品，眼裏就看見中國人都是叫化子？街尾擺的也是救濟品，而且都是些「中國衣冠」，精美絕倫。

無車無煤 桂柳何時通

多少日子來報導湘桂黔路的消息，彷彿都不外乎「修復無期」的公式裏，日子一天天延宕下去，百姓苦悶，記者的筆也苦悶。日前只是短短一段路（自蘇橋至桂林南站）的通車，便激動了無數人的興奮，車子從蘇橋披着陽光，踏上闊別兩年的鋼軌，車頭車身，像一匹老牛，每一次的喘氣，都在訴說出不知多少辛酸苦難。車皮和橋梁底材料，都是在草堆和水底下翻出來，用手工修整修復，將就將就使用，（修復工程，只能夠拿破壞不重的地段來試一試，至於已燬的大橋樑，至今依舊崩垂江心，相伴蹺蹊踐月滾滾而已）車子進入南站，一聲長鳴，迴盪在車站前的人山人海底心裏，又酸又甜。兩年沉寂，一旦重逢，奔馳着的火龍壯影，誰能不感慨無窮？然而，感慨無窮的下面，還有一個無窮感慨，試車只是一度曇花，行車的時日卻仍在虛無縹渺間。在目前煤也無，車也無，十一月底桂柳通車的支票，恐怕還有點手續未清，要「重貼現」。

陸上不通 空中謀恢復

陸上走不通，空中倒走得起勁。中國航空公司西南航線，已得中央贊助，允許撥機應用，開闢粵台，粵桂兩綫。萬一能早期開航，將來發展，不難期待。目前要解決的，是兩廣合營的航空公司底利潤問題和人事問題。

深秋和寒冬交替的季節，桂林永遠都是一樣寂靜的。季節的轉移，只不過是人們眼里一層平凡的變化。他們的心比七星岩更深沉。興高彩烈的只有貴人們，正忙着要在冬天里把西北郊的一大片空地，建築起一座座的洋房，美其名曰「小東山」，（按：東山爲廣州達官貴人住區）行見珠光寶氣，府樓疊榭，傲視滄桑的桂林城。

華新呢絨公司
十月廿二日起
歐美新貨湧到●花色特別新穎
大廉價 二星期
各貨一律削碼
七折至九折
全部陳列供應●選料唯一機會
電話一二九三一一 一五八七一
全國著名●呢絨總匯
棋盤街五馬路口

康健聯合診所
地址：馬當路二七九號（南門路西）
電話：八四四一四四號
本診所集合各科中醫師全日輪流應診遇疑難之症合力會診對貧病同胞特別優待專誠爲病家服務請各界注意
上午九時至十二時 內科俞培元 婦科薛德懿 幼科鮑士南 外科莊芝華
下午一時至三時 內科李若愚 婦科王曾祥 幼科任農軒 外科俞小安
下午三時至五時 內科朱建章 婦科孫達夫
十月廿五日開診

南陽橋市場 新建新穎堅固市房招租
茲於熱鬧市區之西藏南路南陽橋南首五二九號建築二層樓市房百餘幢設計新穎構造堅固各廠商如欲索閱圖樣請備就證明函件當即送奉並已開始租戶登記俟審核後再行函知辦理租賃手續

止痛良藥 散利痛
頭痛

服散利痛一片十分鐘內痛刻止

楊樹蔭醫師
雙眼皮 高鼻術 斜眼
斜白眼，假眼，坍眼，雀斑，美頤術，小眼，缺耳，罩眼，壘鼻，厚眼皮，吊眼皮，耳廓，厚口唇，酒窩，醜形改造
院址南京路二三三號哈同大樓一一二號 電話一三六四四
（章程備索）

花園洋房出售
地點 新閘路（西康路東）環境清幽交通便利
基地 二畝七分
建築 鋼骨水泥大雙開間三層樓新型花園住宅一座
分間 大房間六個傢室汽車間均全
設備 自來水電燈電話水汀及衛生設備均全
出讓空屋隨時遷入廉價面議
接洽處 浙江興業銀行信託部

曾天治 鍼灸醫師主治 癌病
曾念詹醫師 性病專科 電療設備 治療性病
診所 上海南京東路七五五號慈淑大樓

影與劇

每星期日出版

演出的完整

評「清宮外史」演員　陶熊

一個戲的演出必須完整！爲了演出完整的演員，必須放棄其個人的被喝彩和掌聲！

觀衆演出公司上演的「清宮外史」早爲一般人士所歡迎。上海的觀衆對它們中的李蓮英一角，頗爲讚許。其原因並不是演李蓮英的演員眞正把這性格演得典型化，而是因爲他演得比別人突出，處處賣弄他自己的演技熟練和腔調的無理由的陰陽怪氣所致。陽華是一個懂得觀衆和知道吸引觀衆的演員。他化裝李蓮英的外型，就給了這角色無限的神氣。但他給這角色內衣的血肉，我不敢認爲合適。自然李蓮英是一個太監，一個永遠不會生鬍鬚的男性人物，動作和說話中，可能有若干女性的味道。然而陽華給我的印象並不是這個，甚至於沒有絲毫女性的感覺。聽們的感到只是陰險和說話的怪聲怪氣，除了這些以外就沒有別的。我看「清宮外史」共計三次，但是沒有一次能夠完全聽清楚李蓮英的談話，他有時的聲音低而快，簡直聽不出他在說什麼，這不能否認：不是我這觀衆的失敗，而是演員的失敗！

很多從內地來的演員，他們過去是在鄉區和農村里工作，在演出的時候，和沒有舞台經驗的演員在一起演戲，使他們養成了這種「突出」和「逞觀衆」的習慣。在那個時期和區域里，我們是能原諒的！但是現在，則不能原諒！因爲現在是全國性的，是代表着全國藝術水準最高的演出！所以我們要求的是演出的完整，不是演員個人的彩聲。「清宮外史」的完整性，顯然地是給陽華破壞了。

寇運材是一個十七歲的小太監，當我讀劇本的時候，我對他很偏愛。我覺得他可愛，天眞和有正義感。但在演出上，我覺得演員嗓音的粗次，和他的一股傻腔，使我感到他像一個僞裝天眞的小老頭兒。

演這角色的是沈揚。他的唯一優點是能夠把自己的情感鑽進角色的性格裏去。但是千遍一律地有一股子假裝天眞的傻腔，這也可以說是他唯一的劣點。不過，無論如何比起那般沒有感情，只憑外形技演的演員是强得多了。

演翁同龢的寇嘉弼，是在演出中途頂上張雁的缺，使我們有了一個比較。張雁的翁同龢並不能算不夠，只是他對這角色的年齡不夠老，因此不像一個文弱的爲王者師的人，卻像戰場上的一員老將。而寇嘉弼卻把這一點彌補了。他使他自己的外型，及其動作和腔調，甚至性格，都合適「這文弱而固執的王師同龢了。」

一部史詩　八千里路雲和月

朱雷

聯華自勝利復員後，第一部開拍的電影是史東山編導的「勝利前後」，現改名「八千里路雲和月」，引用岳飛滿江紅中的詞句作爲片名，在內容和意識上更爲妥切。前天會到史東山先生，更瞭悉了全片故事，我要說：這將是一部國產片中劃時代的傑作，他的成就將爲本年度國產片中最光輝燦爛的一頁！

故事是以一對流亡的劇人趙彬（陶金飾）玲玉（白楊飾）在勝利前後所經歷的艱苦旅程作經，再以勝利前後的國家大事，社會情況爲緯，在時間上經歷八一三抗戰初期，京滬路戰事，徐州會戰，湖北大捷，粵桂會戰，以至暴寇投降，再由重慶復員來滬，在區域上幾走遍大半個中國戰區，眞是戴月披霜，縱橫八千里路雲和月。最緊要的一點是史先生以深沉的筆觸反映各地各處的社會形狀，人民慘苦生活，如和平後還鄉的困難，江西諸省的災區實況，暴吏強徵軍糧，災民出賣子女，以及返滬後幾位接收大員的鐵營舞弊，富人們窮奢極慾的享受，美貨充斥市面，醫院勒索病人……一對貧苦的藝人他們……寫盡十年中我國史實，一部驚心動魄的亂世春秋！

由這個戲使我想起英國名劇家Noel Coward 的「征騎的隊伍」（Cavalcade）由南非之戰（一八九九年）經首次世界大戰，至一九三〇年止，包括三十年國家大事，人生變幻，全劇也引用一對福特夫婦作經，再以他們週遭所發生的故事作緯，以「八千里路雲和月」比擬，前者偏向用傷感纏綿的筆調寫作，後者卻更積極地用現實的藝術大膽地暴露了中國社會的形形色色，在氣派上後者也許較前者略差一籌，但用之作現實針砭，效力又不可算計了。

全片現已攝竣五分之一，據公司當局預計，大致可以在今年聖誕節左右獻映，觀衆可靜心等着這張名片來臨罷！

今日中國的劇作家

納雅

在今日處低潮地位的中國劇壇上，也並沒有產生過一個有力的新進劇作家；即使是那些老的，不爲人注意的也有好幾個。同時也沒有人個別的介紹過，現在我就把目前諸位所熟悉的幾位劇作者，分別作一介紹與檢討：

曹禺：——提起這個名字，諸位一定會想起他很少的劇作，「雷雨」，「日出」，「原野」，「蛻變」，這些名著的吧！不錯，他是一位在現今劇壇負有盛名的人。談到他的劇作，是很工整的，祇是他許多年來，祇有這麼幾本作品，就知道他是一位「難產」的作者。

曹禺雖是一個負有盛名的作者，現在已經放洋；可是從他的作品看他的思想，似乎是很落後的「宿命論」者，如「雷雨」，「原野」裏面都有，他往往把一個人物安排到「命運」裏去，如「雷雨」裏四鳳對她的母親發誓，說往後就給雷打死；結果，她是去了，而是被雷打死了。像這種類似提倡迷信的詞白，可以說是他唯一的錯誤的。以後希望他能改正這種落後思想的錯誤，在中國的劇壇上，是有他的前途的。

陳白塵：——「陞官圖」盛演到現在，誰也不會忘記他那名著；在當代，他也是名作家之一。戰前他有成功的作品：「太平天國」歷史劇，戰後的「魔窟」（新官上任），也稱力作。

在他的劇本裏，對話編製的技巧，均稱優越；他今年才三十多歲，以後的作品當然也很是多的。目前在他的劇本裏面，免不了有錯誤的觀點，如目前上演的「陞官圖」，「新官上任」等，「陞官圖」裏宣老爺似乎太過火一點，官說什麼就是什麼，他忘記了百姓的福利。因爲他的年輕，前途也正光芒萬丈。

袁俊：——亦名張駿祥，他的作品：「萬世師表」曾得蔣主席的褒獎，其他似「小城故事」，「鳳凰城」等都是他的得意作品。

他是劇作者兼導演的，我們不是看見上海上演「萬世師表」時，是寫齊變編劇，張駿祥導演的，由此，我們可以看出他的多能。

「萬世師表」的演出雖失敗，而他的導演是成功的，所以失敗，是劇本題材的關係，與現在這時代似不符合。

他能與他的夫人白楊女士的合作，以後對於劇壇，是會有更多的供獻的。

李健吾：——他在劇作家裏面，並不是成功的一個，這一點是搞戲劇的人都知道，瞞不了人的。他的作品不算少，劇本最多，也有小說與散文，可是指不出那一篇是特別出色的。

他對於文化很有貢獻，是「文藝復興」的編者，對戲劇也很努力，希望他以後能產生幾篇成功的作品。

「人與鼠」的主角

汪

吳永剛編導之「人與鼠」決於十五日開拍，主要演員爲電影皇后胡蝶（演李若蘭）電影皇帝金焰和劉瓊三人。金焰拍完「人與鼠」後，即赴美國參加孫瑜導演之五彩片，與黎莉莉合作演出。

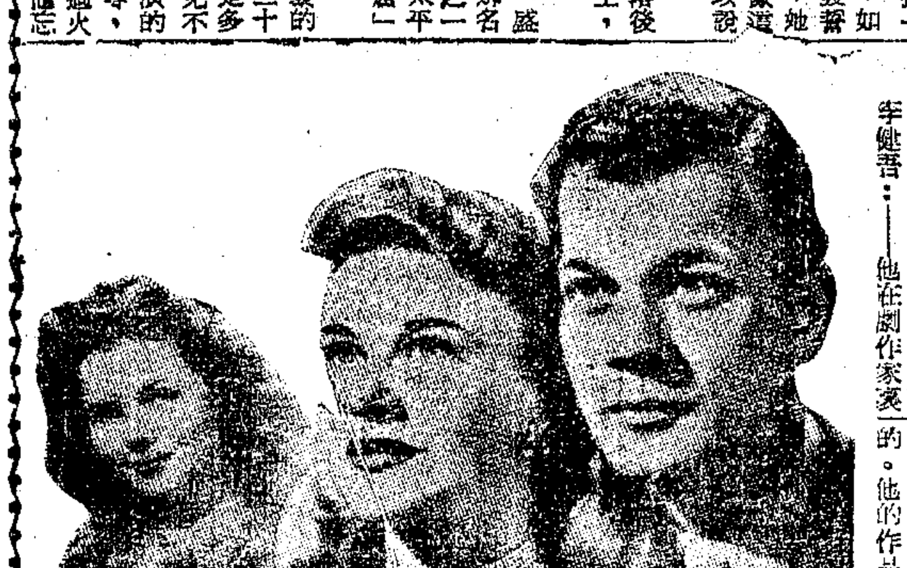

「重逢有日」的三主角（自右至左）：羅吉絲，約瑟夫柯頓，秀蘭鄧波兒。

西哈諾的悲哀

讀「西哈諾」　管玉

羅斯當的「西哈諾」在一八九七年由演劇家哥格蘭初次演出就得到尊貴的榮譽。哥格蘭是一個能鬥劍，能朗誦詩的演員，但他一直沒有機會演過這一類性格的角色，因此羅斯當特他寫了這一部「西哈諾」。

西哈諾是一個能鬥劍和朗誦詩的全才人物，但他有一個奇醜無比的大鼻子，因此變了他戀愛中的障礙。

「西哈諾」中的三個主要人物：西哈諾，克利斯將和霍克桑。霍克桑是西哈諾的表妹，她是一個美麗的姑娘。西哈諾愛她，因爲自己的大鼻子，所以不敢向他的表妹訴說心中的戀情。克利斯將是一個美貌的男子，但他胸中空空，是個既不能鬥劍又不能做詩的蠢才。因他的美貌給霍克桑愛上了。同時也因他的無才，霍克桑很可能地不愛他。我們這位英雄西哈諾不忍霍克桑得到痛苦，所以用自己的才能去代替克利斯將爭得這份榮耀的愛情。促使他們兩人的成功，自己則躲在一邊深深地把愛情埋入心底。

克利斯將在戰役中陣亡，霍克桑到尼姑庵裏就了十四年，西哈諾一直就沒有離開過她。當西哈諾被刺臨死的時候，給霍克桑發現了這個秘密。她說：我祇愛了一個人而失掉了兩次！

「西哈諾」這一個充滿了浪漫色彩的劇本，是十九世紀末葉的巨著，這浪漫諧謔給很多人以深刻的印象！

西哈諾是戰鬥中的英雄！是詩人中的天才！但他缺少了一點和諧。上帝沒有賜給他一付美麗的面貌，使他成了愛情場中的悲劇人物。他雖然是情場中的弱者，不敢大膽向霍克桑一吐衷心，而他卻是一個懂得愛情的殉情者。因爲他太愛對方了，他怕說出了心中的愛而遭受對方的拒絕，所以他忍願把愛藏入心底，直到生之最後一刻。

他願意自己躲在黑暗里，和陽台上的霍克桑講情話，卻讓克利斯將爬上去接受那榮耀的一吻！

西哈諾的悲哀：在他的一段話里全部可以看出：「我的命運就在人家背後做一個參謀人——即將於被遺忘了！（向霍克桑說）你記得克利斯將在陽台下向你談話的那一晚嗎？那麼，我的命運就是如此的：我躲在下面黑暗里，別人就上去採取那榮耀的一吻，這是分平。我在我的墳前還稱許英利哀有才，克利斯將有貌呢！」

一週電影短評

祝西

本週新片當推「左拉傳」爲最佳，但賣座當以「泰山到紐約」爲第一。

▲左拉傳

小地方勝過大地方，如「鄰鄰」一小說剛出版西至左拉頭兩傘上的幾場戲採用小斷片攝成，手法殊算可下斷語。例如像左拉法庭上大段演辭，完全恣縱保羅茂尼發揮的神態，在導演上說，未能算成功。保羅茂尼好在小動作，片子映完以後見戲院門口的保羅全身大廣告，有栩栩如生之感。

▲泰山到紐約

泰山片的技巧方面說，這還是上乘的一部，如象壁與景都不曾與以前雷同，高杆鐵橋跳水一景極佳。但國語對白說明，不敢予以贊成，至少在已有很久西片上海，恐不會受大部人的歡迎。

▲幸運先生

喜劇的題材，但貧乏喜劇的處理，卡萊與歹徒械鬥一段，結尾欠周密，惟最後一場森景還處理得不壞。卡萊無瑕疵中滿意，拉琳黛平平。

▲畸人艷跡

攝影上有小噱頭，譚尼凱的鬧劇演技可以稱許，導演上功，女主角新人薇琴妮梅雅平凡得很。

▲亡命之徒

這是一部可以看的「西部片」，頭尾都差，中段較好，林福特頗有希望，伊芙琳凱絲亦佳，頭牌命運夫史谷脫與二牌京萊頭屈爾佛比較遜色。

▲沙漠情歌

但尼斯毛根是失敗的，女主角麥琳曼寧極佳，歌喉亦甜，導演的手法平凡，細膩不夠，英武不足，然而色彩尚佳，服裝如下過一番功夫。

▲新麗娃麗姐

「吻女人賭輸贏」一場最爲成功，一個「Q」字有異想天開的成功，可以叫絕；汽車上兜圈子一場，在導演的處理上，可算上乘的一部份，其他很平凡。不過，總評起來這部片子還是失敗的，失敗在對白多於演戲，有我國「獨腳戲」作風。凱樂琳蓋露在此片中不能說有特出。

▲女兒城

導演處理的手法太另碎，編劇的取材也枯燥，以如此陣容演成如此成績，自亦在意料之中，因爲林達黛妮兒演此片時正是她在好萊塢下跌時代，她在此片中亦無成就，除面貌比其他女演員爲漂亮外，無特色。

▲春深了

梅蘭絲已無昔日風姿，也許是導演未對她有深切的研究，編劇的台詞亦很馬虎，未取得效果。片子不算高雅喜劇，但是又不曾製造可笑的鬧劇，舞台的場面好像小足放大足，走不得大步子，連最後一場主題歌舞都不曾弄好。

▲演員

本週的演員演技最佳者：㊀保羅茂尼㊁格林福特㊂譚尼凱㊃伊芙琳凱絲㊄麥琳曼寧。

中電影訊

「遙遠的愛」日昨攝拍一景，有新聞記者攝取新聞照片之場面，需用鏡箱鎂光設備，「中國新聞照片社」慨允借予，由該社攝影記者黃蘅民親將其「吃飯傢伙」帶交「中電」二廠使用，並攝取「遙遠的愛」工作照片多幀。

×　×

「遙遠的愛」拍「礦頭」一景，爲求逼眞起見，導演陳鯉庭特派劇務光凱廬邀一批純粹煤礦工人臨時演員，該廠臨時演員共有三百餘人之多，久候無事可做，頗吃飯純，致於未拍之先，已將全損上之卅斤麵，廿斤餅純皮消耗得一乾二淨，餓鈍狼狽度勢省，仍然生意興隆，老闆笑口常開。

中央信託局代理出售 政府物資財產委員會 第51次標賣物資公告 標字第54號

物資名稱：[illegible]

看樣日期：十月二十六日　十月二十八日

投標日期：十月二十九日上午十二時止

開標日期：十月二十九日下午三時

本會地址：滇池路（仁記路）七四號四樓四一〇室

注意：本次標賣各項物資於看樣時先行公佈底價

蘇浙皖區敵偽產業處理局第廿五批標賣查獲敵偽物資公告 滬查標字第廿五號

本局茲標賣北蘇州路四行倉庫[illegible]……標十月三十一日上午九時在中國銀行[illegible]……

中華民國三十五年十月二十五日　蘇浙皖區敵偽產業處理局

上海市公教人員物品配售處公告 業字第五號

本處第三次配售物品爲[illegible]……

中華民國三十五年十月廿五日　兼處長 殷體揚

上海市公教人員物品配售處公告 業字第六號

本處第四次配售物品[illegible]……

附啟：[illegible]

中華民國三十五年十月廿五日　兼處長 殷體揚

上海市公教人員物品配售處公告 業字第七號

有美國全毛軍毯一批即將到滬[illegible]……

中華民國三十五年十月二十七日　兼處長 殷體揚

行政院物資供應局標售物資公告 標字第二號

本局現有[illegible]一批標售凡與上項物資性質有關之同業公會會員[illegible]……於本年十一月七日以前[illegible]……標日期定於十一月七日下午二時正在本局[illegible]……特此公告

上海市地政局佈告 （卅五）滬地二（甲）發字第2867號

查本市黃浦、滬南、閘北、引翔、洋涇、法華六個區域土地總登記[illegible]……本月底截止收件[illegible]……

中華民國三十五年十月十二日　局長 祝平

上海市衛生局公告 滬衛環（35）字第四七號

[illegible]……帶該公墓（漢口路223號517號室）辦理登記手續逾限即作空穴論另行關售特此公告

中華民國三十五年十月　日　局長 張維

上海市工務局爲以後參加投標商號均須領有營業執照通告 工佈（35）字第157號

查本局標購物料[illegible]……自三十五年十一月一日起凡參加投標商號均須領有上海市社會局頒發之營業執照否則不准投標特此通告

中華民國三十五年十月二十七日　局長 趙祖康

上海市各界慶祝主席蔣公六秩華誕籌備會公告（第一號）

查本月三十一日爲主席蔣公六秩華誕[illegible]……簽名紀念冊[illegible]……一、地點 西藏路寧波同鄉會四樓 二、日期 十月二十八日[illegible]……

國營招商局公告

查本局對於戰前四十八家銀行錢莊借款[illegible]……

上海市時裝業職業工會通告 自字第一二八號

[illegible]

德孚洋行清理處標賣染料公告

[illegible]

虹光百貨商場籌備處啓事

本商場爲便利商販集中營業起見特在四川北路六七七號虹光大戲院原址（地點繁盛門面堂皇）改設新型商場分部出租並向上海市社會局領到商字第一〇〇三八號商業登記證書在案凡有志經營日用百貨願意參加本商場設櫃營業者希即日起至本商場籌備處登記以免向隅　籌備處 四川北路六七七號 電話（〇二）六〇五三八

鳴謝 產婦科 王逸慧博士

[illegible]

達興商輪公司委託中國旅運公司代理達興輪船啓事

茲以達興商輪公司所有達興輪船一艘委託中國旅運公司代理特此登報公告

寧波鄞縣南鄉上李家李氏滋德堂修譜通告

[illegible]

周劉氏緊要聲明啓事

[illegible]

蔣宅訃聞

[illegible]……寓居小沙渡路南陽新村二十八號　蔣宅賬房謹啟

玉照堂徐訃告

[illegible]

保安公墓

[illegible]　汽車直達・收費甚廉

國華運柩社啓事

[illegible]

本報爲發表八月份特別贈品壹式叁肆伍陸等獎得獎人姓名住址啓事

本報八月份特別贈品總值七百餘萬元自中獎號碼揭曉以來大部份均已領去茲將叁肆伍陸等獎之得獎人姓名住址發表如下其餘尚未領取之各等獎得獎人務請從速領十月底爲止逾期即將未領贈品移併下屆贈送俾清手續此請 公鑒

號碼	獎別	得主姓名	住址
110016	一等獎	辛錫長	南京路六〇五號中華百貨公司
123377	二等獎	徐德富	南京西路哈同路口1451衖五號
118492	二等獎	任叙平	順昌路四四弄六三號
118368	二等獎	沈韞琴	重慶南路二八八號
101851	二等獎	黃國小朋友	大西路四〇號氣象總站
116172	三等獎	夏會灃	姚主教路天佑里二一號
123424	三等獎	丁榮卿代領	上海長陽路566號德濟餘不弄十七
111623	三等獎	宋品衞	南市蓬萊路二六七號總工會
119343	三等獎	蕭瑞民	呂班路五十二號
121280	三等獎	穆中石夫人	戈登路九〇六號內附七號
123501	三等獎	梁世觀	愛文義路福田邨六十二號
114113	三等獎	婁詠芬	南昌路一八六弄一號
125085	三等獎	傅亞陸	中正中路昇平街三三二弄四〇號
102299	三等獎	張裕連	武勝路四百廿九弄三十八號
109388	四等獎	李德昌	陝西南路五六九弄A廿四號
104398	四等獎	莊通	江西路二一二號太平保險公司
106870	四等獎	沈聚記煤號	塘沽路五九九號
108727	四等獎	吳東遠	南昌路即霞飛路斐司路陶邨二號吳
122015	四等獎	吳士芳	江灣路公園坊八號
102860	四等獎	曹金高	徐家滙路三七二弄十二號
123495	四等獎	潘根興	山東南路A二號
112129	四等獎	韓禮緒	大名路一八二弄四九號
114770	四等獎	林碧瑾	建國西路建業東里八十五號
126030	四等獎	梁錦堃	太倉浮橋合記花行
112556	四等獎	陳中元	山東路一一九號匯圖
113826	四等獎	周家彥	馬當路四五九弄十六號
123557	四等獎	洪金	乍浦路狄西斯公寓
113062	四等獎	張發瑛	新閘路一二〇九弄三十二號
119664	四等獎	周國榮	東自來火街原上里十一號
113852	四等獎	陳清白	長樂路一〇四〇弄一號
119065	四等獎	李翠娣	青島路二六號
116872	四等獎	[illegible]分館	
123647	五等獎	馬振翔	康定路五六〇弄十一號
100503	五等獎	邱友德	長樂路六八二弄二〇號
101516	五等獎	宋金鑫	赫德路福德坊二弄廿號
124581	五等獎	陳在新	虬江路八〇七弄四六號
112338	五等獎	朱文龍	南市薛衞底九四號
124153	五等獎	黃家駿	蒲石路四六四弄六號二樓
119544	五等獎	陳維泉	復興中路五八九弄十五號
119287	五等獎	陳世華	馬當路西成里五七號
110274	五等獎	楊馨	中山東二路一五〇號
116840	五等獎	楊豫濟	四川北路克明里一號
104287	五等獎	徐慶鑫	蒲石路三一〇弄三號
112406	五等獎	馬水根	天津路二四七弄五號鼎康莊
122802	五等獎	哈于亮	外灘17號五樓中國蠶絲公司會計處
125472	五等獎	汪碩夫	白克路592弄22號
125019	五等獎	陶麗清	山西路277號鄭福香擣藥房
108404	五等獎	鄧瑞三	南京新屯巷八號
111091	五等獎	王裕介	建國西路358弄三號
109419	五等獎	周嘉融	香山路樂安坊3A號
118398	五等獎	陳正非	西門路英士路樂裕里十號陳宅
113809	五等獎	潘更生	本館
122596	五等獎	王紹南	五馬路17號301室
114935	五等獎	張世榮	中正北一路六號
109787	五等獎	陶樹錦	楊樹浦路280號中紡公司宿舍
114804	五等獎	鄭傳經	南昌路320弄7號
116187	五等獎	馬廷財	方浜路獅子弄25號
118110	五等獎	洪鶴順	復興中路318弄永裕里33號
111690	五等獎	薛孟禮	上海郵政管理局郵務部
119321	五等獎	章明敏	北山西路慶安里133號
100846	五等獎	余潮吉	北京西路覺園五三號
124784	五等獎	牛承哲	長陽路503弄38號
100849	五等獎	高翻	康定路一一五〇號世界殯儀館
109553	五等獎	張和寬	南市福佑路42號
102410	五等獎	金海曙	東有恒路598弄56號
124282	五等獎	張明軌	金陵中路143號新利禮品局
124400	五等獎	張志明	天津路鴻成里二號
106090	五等獎	黃菊芳	北京路河南路清遠里五十號
103653	五等獎	賀懷穎	山東路一四五號
108928	五等獎	梁子羅	南京路大新公司五金部
105887	五等獎	余紹明	順昌路六一二弄七七號
104333	五等獎	徐君佩	本埠新閘路有餘里九號
105789	五等獎	合成百貨商店	河南路六十號
119095	六等獎	徐彬榮	中正東路34號鶴鳴兄弟機器公司
121972	六等獎	張貫晉	南京路國貨公司會計部
115824	六等獎	費通生	上海北山東路20號
124712	六等獎	泰利廠	茂名路三三一號
113300	六等獎	毛振瑨	鎮江七里甸省立中學
105283	六等獎	王君球	山西中路一九七號[illegible]
108787	六等獎	陶潤德	南京西路七〇九號
118911	六等獎	錢翠娟	呂班路顧家衖八十號
115874	六等獎	雷秉鈞	徐家匯交通大學
110663	六等獎	方雪耶	中正東路九五四號
124636	六等獎	吳阿本	吉安路一六四弄一號
104690	六等獎	張燕君	寧波路三四九號中紡紗廠
110592	六等獎	沈世昌	虹口東大名路四二三弄二五號
100057	六等獎	陳廷奎	愚園路六七弄五號
106280	六等獎	黃繼展	虹口倍開爾路人壽里六八號
102540	六等獎	錢榮康	吉安路一四四弄三四號
123442	六等獎	李子樞	老西門金家坊如意里十七號
123673	六等獎	王蕭馴	海寧路七〇七弄一號
105394	六等獎	杜榮聰	海寧路五一八號
120836	六等獎	殷勵	蘇州周王廟弄二號
102675	六等獎	樓福海	金陵東路一一三號
110008	六等獎	郭柏齋	新閘路五五一弄二號
103724	六等獎	章紹松	馬當路一八〇號章鴻生酒行
114620	六等獎	夏如江	天平路一二七弄二九號
117807	六等獎	葉達孝	乍浦路二〇七號披亞司公寓八號
126180	六等獎	袁季華	常州打索巷廿號
104140	六等獎	鄭正三	廣東路廿號招商局人事室
105687	六等獎	林世昌	鳳陽路一二四弄七號
106718	六等獎	孫裕徽	福州路二六九弄六號
105163	六等獎	王谷智	四川路二一五號407室中國剪報社
123998	六等獎	王任	警備司令部
116078	六等獎	李鑑明	北京路八五一號二一五室
113786	六等獎	錢錦蓀	復興中路小桃園街環龍村一九八號
115672	六等獎	邱志才	建國西路一百卅弄十六號
111115	六等獎	余欽	貴州路一〇〇號
112985	六等獎	徐勉之	開納路三三號
100612	六等獎	施于韶	南京西路1708號交通銀行
102229	六等獎	王懷善	西藏南路155弄33號
124994	六等獎	孫海根	八仙橋協大祥
113089	六等獎	裴光	北河南路天后宮橋民國日報三樓
112852	六等獎	繆盛霖	馬當路榮華里48號
122505	六等獎	潘曹鴻	楊樹浦警察分局
108658	六等獎	楊耀渝	茂名路昇平街四十一弄卅號
100835	六等獎	鄧國民	膠州路175弄62號
119755	六等獎	陸廷恕	閘北西寶興路順興里一號
111061	六等獎	劉關根	北海路105號承新皮號
115831	六等獎	沈恩期	四馬路世界書局
119196	六等獎	姚蓮福	愛多亞路三德里十號
114580	六等獎	汪澤綸	復興中路589弄A70號
105783	六等獎	顧致幹	滬西白利南路一九四號
124508	六等獎	莫若胜	江西路452號華新洋行
121729	六等獎	金樹德	東西華德路兆豐路卜內門洋行
123048	六等獎	裴際春	海門路六三〇號
125657	六等獎	李寶生	林森中路1251弄一號
123489	六等獎	李申生	南市方浜路恒安坊四號
103967	六等獎	嚴華清	上海浙江路70號
113624	六等獎	俞東平	中正中路福熙坊二號
104610	六等獎	周天佑	林森中路627弄45號
109177	六等獎	余錫卿	梅白格路太平弄興安里八號
122483	六等獎	蔡昭德	河南路昌興里43號九華花號
105150	六等獎	王華東	上海新閘路653弄24號
103412	六等獎	左則聰	上海郵政管理局大報間
122254	六等獎	魏國脈	司高塔路大陸新村七號
122067	六等獎	成必莊	江灣夏家塘農林部中益所
125009	六等獎	何琢良	吉安里新新里五號
121361	六等獎	陳英	歸化路748號
125844	六等獎	王鵬飛	北海路49號飛報社
121842	六等獎	程興生	成都路766號
115844	六等獎	李志堅	富民路109弄5號
122244	六等獎	宋家騫	長陽路五六六號
122815	六等獎	徐國貨	虹口逆倫路上海電力公司
124331	六等獎	盧佩芳	楊樹浦松潘路107號
121346	六等獎	林長寮	二馬路證券交易所樓347號和和公司
110154	六等獎	趙延年	吳淞路669號
124356	六等獎	火甘蓉	中正南二路129弄93號
122829	六等獎	陳復祥	南京路六二七號十樓
110710	六等獎	丁浩金	北成都路811弄7號
108765	六等獎	龔宇澄	福州路272弄十四號
104788	六等獎	王善成	林森中路315弄66號
117698	六等獎	沈庇卿	北山西路520弄171號
114098	六等獎	曹掄宇	江西路374號三樓27室天同紡織公會
115634	六等獎	劉嶽昌	江海關退稅科
105390	六等獎	朱一峰	江西路209號

春秋

浮世繪

謝紫

一個年老的俄國婦人，獨自在路上走着；她穿着一條油漬斑斑的鑲金花綢裙，上面是一件鼻烟色的外套，她那枯黃的頭髮，用帶子束成了一個髻，緊緊的盤在後頸上，看上去呆呆板板的，一點飄動活潑的意韻都沒有。整個的她，就帶着那麼一股陳腐昏沉的鼻烟味，她拎着一隻網袋，網袋裏裝滿了零零碎碎的東西。路上有幾個小孩子在踢皮球，皮球踢到她的網袋上，她狠狠的向他們看了一眼，又很快的恢復了她原來的寧靜。她既不在思想，也不在夢想，她的眼睛呆木無神，正像那陰霾密佈的穹蒼，也許比穹蒼還要灰暗點。她已經老了，一長串歲月—從光明到灰暗，從灰暗到更灰暗，在她總是一樣。這閒散活潑的黃昏世界與她是不相干的。她只希望快點回到家去，把網袋一扔，坐在牀上歇歇脚。

她就這樣子蹣蹣跚跚的走了開去。那一羣踢皮球的小孩子，也追着他們的皮球，連跳帶跑的追進一條弄堂裏。

這弄堂是非常幽僻而深遠的，弄堂口兩面籬笆，籬笆上佈滿了零亂的爬山藤，看上去到像是一所幽樓的別墅。一個三十多歲的女人，背着手，站在那兒，她渾身穿着蒼碧綠色的西裝，一點也不美。卻有一種揚揚自得的神氣。她正在同一個水菓攤販搭訕，另外還有幾個娘姨阿媽之類的人物，也參加了他們的談話—一羣婦女聚在一起言不及義的瞎聊天。她們的聲音卻非常熱鬧，如此的抑揚頓挫，和那樹林裏吱吱喳喳的麻雀聲，一樣的清脆可聽，假如是個外鄉人，更該到這兒來領略一下她們的吳儂軟語；只是住在這兒的人，大半都聽慣了，並不以爲稀奇。到是弄堂外面一個小孩子的哭聲，引起了若干人的注意。這小孩，不知怎的，一交跌在地上，跌了個仰面朝天，他那誇張的哭聲，立刻驚動他的奶媽，她連忙跑過去，連哄帶騙的，把他帶到一個臭豆乾攤子跟前，買了一塊臭豆乾給他吃。那孩子，接了臭豆乾，也就不哭了，開始興頭頭的吃起來，朱紅色的辣醬，抹了一嘴。奶媽卻並不理會，她彷彿又在出神了，把一雙眼睛有意無意的，打量着路上的行人。她也許正在想，想着她的丈夫，那沒出息不成材的丈夫，她已經嫁了他，又替他生了孩子，而她自己還得跑出來替人家做奶媽。想起來，眞是够委屈的。

她倚在一株梧桐樹上，輕輕的嘆了口氣，梧桐樹後面是一片俄國小菜舖。低而黑的房子裏，放着各式各樣的小菜，櫥窗也顯得特別小，裏面擺着些罐頭食品，辣醬油，蕃茄醬之類的東西。舖子裏坐着兩個俄國人，陰暗，潮濕，油膩，一付沒落民族的可憐相。菜舖旁邊是一片五金店，櫥窗比較大些，五金店，當然放着些鉗子，鑽子，釘子，鋼鋸等等，黃銅白鐵，相映成趣。一個年青的店夥計，站在門口看報，臉上冷冰冰的沒有一點表情，正像那擺在櫥窗裏的五金器皿。五金店過去，是一片蒼白色的光，看上去陰森森的有點冷，原來那是一支日光燈。電料店的櫥窗裏，竟有它的本色，那兒堆滿了燈泡，燈罩，燈口，燈頭，甚至於無綫電等等。肥而白的燈泡，裸而黑的電綫，一律擺在那不可救藥的蒼白中。店裏面沒有人，一個全身工裝的電匠和一個學徒，正站在鋪店門口，觀賞櫥窗。那是一片照像館，在紅色的燈光裏，放着各式各樣的照片：將軍的威儀，女孩子的柔媚，老先生的慈祥，參雜在一起。其中有一張照片特別引人注意，是一張俄國少女的照片，這照片，無疑的，使這櫥窗，這片店，甚至這條街道，增添了不少春色，是一種炫耀的火辣辣的美；一望就知道是俄國人[illegible]，沒有英國人的[illegible]，[illegible]少女所特有的結實[illegible]小學徒在那兒竊竊談論，他當然是談論那少女，他自己也打算到那照像館裏去拍張照，拍得英秀而挺括，拿來和那俄國少女的玉照放在一起。啊，這眞是一個奢侈的夢想！

奢侈嗎？他還要更進一步呢！他想，這個俄國少女看到了他的照片一定會大爲感動，有一天她會走到照像館裏去，問那店老板，「這個俊美的少年是誰」？於是他，電匠，就要溫文爾雅的走到她面前，深深的鞠一躬，在彼此的注視中，他們認出了對方就是照像裏的英雄美人，於是他們互相愛上了，說不定他們還會結婚……啊，這更是一個荒誕不羈的夢！

荒誕不羈嗎？在上海這地方，可無論什麼身份的人，都有資格做這種荒誕不羈的夢，誰能够預料呢？說不定有一天他得了一筆意外的財產，或者他作電料生意發了財；再不然，他因爲和那少女結婚而得到了她的財產，那時候誰不羨慕他？他將要坐了汽車，帶着他的嬌妻，到這兒來兜風，還弔一下他這苦出身的場所，臉上帶着驕傲的微笑，向當日的相識者頷首示意。可是他決定不再對他們作進一步的表示，以免有失身份；他也不打算在這兒長久逗留，他還要開了車子，穿過霞飛路，穿過蒲照路，開到那熱鬧的跑馬廳畔，然後把車子停在國際飯店門口，他將要挽了他的嬌妻，高視闊步，目中無人的走上去。這一來，整個上海就在他脚下了。

整個上海在他脚下，那也並不稀奇，他曾經爬到電綫木桿上去修過電綫，木桿有四五丈高，那時候，縱不是整個上海，半個上海總是在他脚下的。

這樣想着，他不禁得意起來，正巧離他不遠有一個糖炒栗子攤，他於是走過去，買了一千塊錢糖炒栗子，請他的學徒小弟弟吃。

他一買，旁的人也去買了，於是在他一轉念之下，這栗子攤頭就做成了五千元的生意。

可是那站在炒鍋後面的栗子大王，卻並不感謝他，他還是拿着一把鐵鏟，爬呀爬的炒着。暗紅色的火光照在他臉上，他臉上沒有笑，也沒有年青人荒唐的夢想，他老了。

一陣「必栗剝落」的栗子殼扔在地下，秋風把它們當作落葉一樣看待，不住的往前吹，有的落在陰溝裏，有的落在三輪車的橡皮胎下，「拍」的一聲，從開花到結實的栗子的生命，從萌芽到新綠到黃綠的梧桐葉的生命，就這樣結束了。

雖然已經有樹葉落在地下，然而還有更多的樹葉留在枝頭。這兒的樹木本來很密，現在幾乎成了枝葉相交的樣子，一個人站在這兒，可以想象他是置身在一個幽寂的山洞裏。在山洞的出口處，可以看到那蒼茫的天光和一條紅了色的市街。紅了色而依舊不安份，電車汽車在不住的往來，小麼托在「揆揆揆」的放煞氣，有熱鬧而沒有繁華，有叫囂而沒有歡樂。看了這條街，會令人回想到剛才看見的綠衣婦人，它和她，都想用一種人爲的努力，去彌補他們的平凡。可是他們所給人的印象，卻是種惡俗的炫耀。

突然有一部三輪車從這綠蔭的山洞裏穿出來，車上坐着一個人，手裏擎了兩盞汽油燈—兩朶使人奇異的樸樸黃，大家都覺得奇怪，現在天還沒黑，爲什麼點燈？坐在車上的人，卻是一臉的滿不在乎，他這部車還要繼續穿過許多路—那叫囂繁鬧的路，富有詩意的路，十足都市風的路，甚至崎嶇不平的石子路，最後也許在一個小小的弄堂裏停下來。於是，這曾經使路人側目的兩朶燈樸黃，就算是隔到了家，開始新光黯晦的，去渡它那小而又小的生涯了。

事實上，路上的一切行人，都將要回到家裏去，渡他們小而又小的生涯的，可是說來可憐，他們連這兩朶使人側目的燈樸黃也沒都有！

嘉陵江（木刻） ·劉峴·

文藝茶話會請柬

茲訂於民國三十五年十月二十七日，星期日，下午四時至六時，假座上海南京路大新公司內「五層樓酒家」，舉行勝利後第一次茶話會。歡迎文藝友人及愛好文藝者自由參加，每位請自備茶點費兩千元。

·文藝茶話會謹訂·

無聲

楊謀

我懂得怎樣思想，可沒有懂得怎樣生活。

理想高遠得像在雲端，現實卻踹踏在黑暗和零亂裏面。火把跌落在水淵裏，摸嗤一來，什麼都就完了，當理想擠跌在絕望的深淵，還更能有什麼呢？

誰願意接近汚穢的惡魔？但是，當它逼向着你時，你生命裏纔積蓄着些什麼抗拒它呢？得個人願意把靈魂供奉得聖潔，摒絕着那惡的誘惑，可一想起這些，不免戰慄起來。

像瞬野獸微弱的呼喊，我的抗議只是獸獸而已。心頭的憤怒麼，也已經麻木了。抬起頭來，挺起胸來，我驕傲，但是在低氣壓中，也許倔傲倒更顯得適宜。

站在自己面前的判斷，我是坦白的，狂潮吞噬不了我的堅韌的靈魂；然而在這些罪惡的堆裏，可能用什麼來洗刷？我常常要把自己裝飾得老練和勇敢，可是，藏着的還只是幼稚和脆弱。

我想呼喊，我又不想呼喊，懂得思想，思想使我痛苦，不懂得生活，生活卻處處找來了磁壁。—我靜靜地把我自己封了起來。

窗

以滔

我仍舊住在那個曾經建搭在寒冷的山城的帳篷裏，而帳篷也仍舊建搭在一塊市郊的廣場上。所以我仍舊面對着一扇自造的紗窗，而紗窗也仍舊正對着曠場的遠極。

雖然我的行旅是多繁雜而變化的，但當我停下我的脚步歇足在一處可以休息的地方，我的心卻靜靜似一池春水。於是我一再建造我的小布屋，在小宇度過一段冗長的日子。在這些日子裏，我是生活得無可奈何的，像一個囚徒得不到自由，我底心靈導着我的翅膀被一種昏俗所綑縛，而且久遠地解脫不掉枷鎖的苦刑。於是我只能對窗，描繪出許許多多的往事或前程，而往事正是國灰白的雲，前程像是五彩的蒴識，對於我自己的生命，卻都是那麼微渺和不着邊際。

我已經一再在窗口候望，也許在金色的早晨或是陰晦的黃昏，像那些雨雪飄飛的日子。我候望着一個孩子的影子，彷彿她的影子是凍結了的，像一個旅人絕望在一座斷橋的河濱。我的琴絃斷了，我始終聽不見它的微音。要是太陽永遠不想曾經爲我們的大地晒照，她的影子便永不解凍，永不流向我的窗前。於是我憤怒地跳出窗子，任雲雨摧殘我的肢體，我走到影子的跟前了，而她；正在溫煖的爐邊，給我一個卑賤的淺笑。……

我的決心已不再允許我記憶着這些了。況且我同那影子已遙遠在天北海南。但正爲了今天我同樣對着窗，窗的啓示要我走回去，去尋訪那段崎嶇的山程。

好在現在已不是雪花飄飛的季節，而往昔所叩響的人也斷了音訊。此刻現出在窗外的是太陽燃燒着火的大地，和柳花正紅，青草正碧的生命正強烈的季節。由此，我絕不會關斷了窗帘，關閉了眼，冥想一段往事。反而我讓陽光進來，讓風進來，如果我的窗口濤滿有蔭影，我就奔與出去，在陽光地裏奔到遠方。……

丙戌重陽將往蘭州留別故都

·盛成·

相逢相別幾幽州，大好山河莽白頭，曠代烟塵胡忽忽？滿城風色自悠悠；少年不識三春樂，多故方懷九日憂；華夏火炎高廈在，民國此去建瓴游。

贈別白石老人

·前人·

湘山一老最傳神，天柱峥嶸九曲身；筆底含棻偏入俗，刀頭無蜜卻藏眞，萬年獨醉哀湘士，亂世求全作舊民；紙上修文人不怪，秋風送客自由濱。

（連載）

葉勁風 74

虎弟因知同行的人，有些看他不起，也許是忌他人小功大，所以他祇得難猶避行，捉了幾個逆宅的男女，擬開了些口供，又取了些牌照等晁證件，背着人寫了這張字條給我。虎弟識字不多，平常寫封家信，難免幾個白字，可決不致於像這條一般，寫得如此之糟。想必當時有些氣憤，而又慌亂，所以弄得白字連篇，句不成文。不過我覺得從此他的文字教育，更當特別注意。這是我自覺「責無旁貸」的一個重要課題。

我看了字條，又問明了前因後果，剛在沉吟，虎弟的另一個快報員，也趕到這裏來，說是探問了幾處，才找到這裏。「潘虎城隊剛失蹤了！」並說行動隊長已經知道了，立等我回總部談話。

照理，我應當立刻回部，報告一切，大家磋商一個辦法，或由我負責將虎弟追回，或同隊長擬定一個方式去援助營救。但這第一第二兩點，催報雖辦到，從此虎弟必不信任我，[illegible]且弄得不好，就此發了牛脾氣，一扯腿跑了，對公對私，我都有些交待不過去。

說老實話，我也有意上雙龍鎮探險一番。現在股逆既是藏在那裏，是個禍根，碰巧有了機會，祇需一粒子彈，就可送他下地獄。假使報告上去，以雙龍鎮那種設備，恐怕把我們這一份實力，連同反正的保安隊，第十二團等，全部派去開剿，也未必有功。弄得不好，還要白白犧牲。況且，我們能在這個時候，把所有實力都調動去攻這比較不大迫切的工作嗎？

我把主意打定了，便吩咐兩個快報在西部，我先走一步。說完這話，我又通知了捕逆的專員一聲，就趕到原來停車的地方。兩部車子還好好停在那裏。一問司機的勤務，知道虎弟並未來要車子。我知道虎弟不會開車，也不願動務知道他的行踪，大概是偏不，或想別法走了。反正到翠姐那裏，不過十來里路。當下我吩咐勤務留下一部車子，叫二人開一部回去，我還有一點小事要辦，十來分鐘就可回部，叫他們先去報告一聲。我用這個方法，把他們二人調開，我就可以自由行事了。

二人走了，我檢查了一下油表，見還裝得滿滿，因恐隊長派人追尋便上車在城裏繞了兩條街道，然後向雙龍開去。出城之後，過了我們自己的搜外崗哨，便把自己的裝束略略改變，臉上加了一層化裝色料，把臨時轉交除下，手槍的子彈匣也檢視了一下；這是一把德式二十響，還是新的。爲了小心，車子進了眞正無人無崗地帶，我下車重新檢查一下把車上一匯公事車的痕跡，都消除乾淨。不過我很奇怪，何以這條公路上，很長一段，不僅沒有人跡，連雙方哨崗巡哨都沒一個。

再走一段，到了一個岔道口，仍舊不見人。我忽然瞥見那條岔道上，泥土鬆了，車轍很多很亂，便把車子停在路旁，跳下車來，細心把這些車跡，檢視一下。南北都檢視了二三十碼，發見有輕重坦克，裝甲車，及各式大小車輪的痕跡。這些車跡都有些偏左，知道是向南去的行軍。「這是那裏來的機械化部隊？」我反覆自己問着，因爲當時還沒知道，這是湖北直通襄樊，朝南直通平津公路的一條支路。

中國通商銀行總行 錄取新招練習生公告
本行招考練習生，評定錄取[illegible]
卅五年十月廿五日

陳其昌著（新中醫叢書初集）
中醫考試進修必讀
書已出版 九折優待 社團採購一律八折
和平醫社發行

中一信託公司
辦理特種信託存欵
簡章 （一）金額 每單位國幣五萬元 （二）利息 保息四分外另分紅利每月公佈 （三）期限 甲種：以三個月爲期 乙種：以二個月爲期 隨時可存滿期支付本息紅利
附告 九月份紅利五分連保息共計月息九分
地址 總公司北京東路二七〇號 西區辦事處南京西路一一七〇號
電話 一五二〇〇

八十餘年老店
衛安裕皮箱號 復業開幕
皮箱部 眞牛皮箱 黃牛皮箱 金漆粧箱 樟木衣箱
自運川廣牛皮 自設工場製造
皮件部 旅行皮包 航空提包 公文皮包 玻璃皮包
犧牲品 金玻大號美貨皮包……每只一萬二千元 三千元 三萬元
南市新北門口民國路三一九號

梅林牧場 林森西路六七八號
消毒牛奶
電話七二一六六
二磅瓶 二千一百元 一磅瓶 一千一百元 半磅瓶 六百元

美新消防廠
開幕一星期 廉價
鐵錨牌滅火機 各式救火帮浦
歡迎各界參觀比較
上海甘肅路一四九號 電話四五一四九

華聯號客輪 直放天津新港
准于十月三十日下午四時
船泊提籃橋江海關黃浦碼頭
旅客注意：請帶二寸照片二張及傷寒防疫證
售票處：中聯企業股份有限公司 四川路五四九號 電話一九一五三 一五五一〇 一五五一九

茂泰輪船 舟山 石浦 海門
准于本月二十九日下午二時開往
附設報關部代客報運裝貨售票處 金陵東路12號 電話83817 茂利商輪總局啓

復刊四十八期出版
禮拜六
慶祝主席六秩壽誕 畫報精美異常
零售四百元 各報攤局均有代售

宋桂記 犧牲菜 六萬元 高尚菜 T.91887
徐成記 十萬元 T.81015

大華輪 每逢星期二、六下午一時開往寧波

芝楂連加輪 TJIT JALENGKA
准於十一月七日開往香港，小呂宋，孟加錫及爪哇各埠
招客裝貨 接洽 渣華郵船公司 四川中路一二三號 電話一六二四七

新瑞安輪船 廿九日上午開往福州
本公司招客裝貨

華新公司船期公告
華運輪 廿三日駛津

大中拍賣行 益中拍賣行 瑞和洋行 爲意師摩洋行 惟一拍賣所 通孚拍賣行
受中央信託局委託聯合拍賣公告（會售壹字第廿七號）

上海之歌演奏會
十月廿六、廿七兩日（下午二時半）
中國首見歌唱劇 全部歌唱 交響樂隊伴奏
指揮：葛朝祉 作曲：張昊
著唱者：黃飛然 許愛娟 梁靈珠
上海音樂社主辦

麗華 程笑亭 小山東到上海 今天公演 電話83062
同樂劇場 董小宛 明日夜 電81261
同孚 月芳劇團演出 獨家 電話33184
中報分類廣告 每行一千二百元 電話接稿九三三四八

金國 小范哈哈 朱培聲 合演 電90040
三星高照 明天「笑到極底」
皇后 今日夜 香艷無比 紅樓夢 絕對偉大
新都 流浪 T95912
中央 飛將軍 T92780 文濱劇團
國際 鶯燕分飛 T81062 標準滬劇

國際 越老越俏 四季發財
龍門 明月照人來 一門忠烈 T86175
天宮 秋風紅葉 T.97988
芳華劇團演出 秋海棠 九星大戲院 電八二六二三
明星 女賊 電話30500 雪聲劇團
國泰 徐玉蘭 筱丹桂 綠林紅粉 T.93109 95962

大舞台 第三集 舞場一艷 今夜獻演 第四集 七劍十三俠

大舞台 今天星期日 雪月下孤墳 方天大 王雄破 琴白 怒岳蓮 殺劍教 華秋 血濺荒江 空中飛劍
平民化座價 5000 4000 3000 2200 1200 800

皇后大戲院 今天最後一天 電話訂座 97777 92454
今天日戲全部半價
金鎖陣 棋盤山 晉楚（全本） 交兵
今晚父子合作最後一場 定軍山 天雷報 花田錯 趙家樓
（注意）座價 $18000 $10000 $7000 $5000 $13000 $8000 $5000 $2000

黃金大戲院 84114
情商挽留最後三天
今明兩夜連演 王李裘 酸刺巴 言慧珠 世運 太眞外傳
臨別聲中酬答雅意特煩演出
今天日戲 捉放宿店 言慧珠 七盤金 猪盜
本院平劇由大祥綢布莊假座亞洲合作電台播送
座價 $9000 $7000 $5000 $4500 $2500 $1500 $1000

天蟾舞台 好角兒 要硬戲
今天夜戲 打嚴嵩 失空斬 盜御馬 連環套 雙鈎盜
明天夜戲 百戰 興中唐 人物介紹
本台重要預告

中國 情曲節 臨別紀念 最後五天 連紅二年 此次看一可 重來無時別
十五本血滴子
今天日夜兩場

鍾謝元震同子福增緊急啓事
郭稼霖向X先生道歉

昏燈碎語

少夫

★

成都參議會爲了開放舞禁問題，會場上舌劍脣槍幾乎打出手。其中最精彩的是贊成開禁的幾句憤激語：「好吆！以後哪個姐兒妹子如因秘密跳舞而發生問題時，再不要喊冤！」

到過四川的人，就可以體會到這幾句話說出來時的情調了。

實在說，與其偸偸摸摸，不如大大方方，公開是比秘密好，更何況跳舞也並非一件罪惡的事。

★

昨天，有個經常送信的郵差來我家兜賣火柴，還來等我問，他就說：

「先生！實在慚愧，一家數口，難以維持，沒有辦法，兜賣點小零碎來貼補家用。」

火柴並不比市上貴，自然我樂於接受；同時我也很欽敬這樣的人，至少他是將本求利，自食其力。

★

浦·江·大·橋

——擴充市區建設——

上海市的範圍，並不僅限於以前的二個租界。它擁有十倍以外鉅大的面積。但是熱鬧的範圍，只偏處於一個較小的圈子裏。因此引起了屋荒，頂一幢住屋，要一百兩金子，租一間寫字間，也要好幾根金條。至於馬路上，人比螞蟻還多，車輛來往不絕，實行單程交通，仍舊不能改變阻塞的程度。

「擴充市區」，該是今後的呼聲了吧！以前洋涇浜阻礙了南北的市面，然而填平了。蘇州河之隔，也有種種橋樑，把橋南浜北聯繫了起來，人爲可以勝過一切，在國內，貫穿黃河的大橋豈不是已有了三座；在國外，舊金山的金門大橋十年前就建築好了，至今還算世界上有名的工程奇蹟。

那麼區區黃浦江爲什麼仍舊一江之隔，猶比二個世界呢？大家都在想，如果有一座橋能夠橫跨黃浦江，上海浦西的繁華，不就是立即可以達到浦東了嗎？實在市政經費少是一個原因，此外，江雖小而來往船隻卻十分高大，未嘗不是一個很重要的因素。

像四川路橋，外白渡橋這種平坦如道路的橋，的確是不可能產生在黃浦江上面了，除非在浦江的南端。唯一可以解決的方法是鑿建隧道，或者橋樑採用活動式的。據中國橋樑公司設計的，假定是一個雙開活動式橋樑，那麼橋下淨空在最高水位上十公尺，橋寬十二公尺，另加人行道，右左兩邊每邊三公尺，一共是寬十八公尺，坡度百分之四，橋內淨高六公尺。這橋如果按上述數字建築起來，是一座很平常的大橋，祗是輪船行駛時，遇中型的郵船難於穿過，尤其是那些船上的旗桿，烟囪，瞭望台。所以採用雙開活動式，可避免之。

然而活動了以後，橋上如有汽車，電車，又將有所影響。所以理論上看，可將橋位提高，而坡度仍將在百分之四左右，如此設計以後，那斜率將延至西藏路附近，工程更感浩大了。

如採用隧道，坡度爲百分之四或五，淨高四公尺又四分之一，寬度按規定僅六公尺。只抵得上活動式橋樑的二邊人行道，又嫌太狹，不甚敷應用。

雖然，以上都是推測漫談，如要實踐，真不知要化費多少金錢，勳用多少人力，又需要多少時間；但是，你能說這是不可能的嗎？

自作聰明

孩子從學校回家後知識甚爲豐富。他的父親在讀晨報，但是孩子卻決心炫示一下自己的學問。「喂，爸，」他開始說：「你知道在印度某些地方，男子從未見過他的太太，直到結婚的時候麼？」

他的父親毫不以爲奇地答道：「我和你的媽媽就是這樣的，我的好寶貝。」

×

「告訴你，我絕不要這個房間」一個老太婆向茶房聲明道：「我不會出很高的租金，去住這麼一個有褶曲簾的床的耳房。假使你以爲我剛從鄉下來，你就……」

「進去吧，太太，進去好了」茶房不耐煩地提醒她：「這不是房間，這是昇降機。」（殷懷遠譯自十月份皇冠什誌）

不過如此

綴了費，怕甚麼先生？大不了，下學期不來，此處不留人，自有留人處，「警告」「大過」云云，不過如此。

×

圍他一下，取締黑市？黑市變白市，白市反變黑市！索性取消限價，黑白不分，其實亦難捨難分，嚴懲云云，只吃了一驚，不過如此。

×

加緊攻捉扒手，扒手工作加緊。「棋逢敵手，將遇良才！」大不了，幾記耳光，幾天坐吃，一番申斥，三種的味道，不過如此。

×

「準論場內禁止吸烟，」嘗厲執行，但是烟消雲散，曾幾何時，又吞雲吐霧矣。「取締沿路攤販，」風聲鶴唳，也許本關稅收，不到幾天，又滿坑滿谷矣。準論，取締云云，不過如此。

×

由檢舉貪污而嚴厲清查，由執行清查而適可而止，正彷彿是前天昨天的事，而今功德圓滿。這樣牽涉很廣的事，欲得水落石出，竟易如反掌，不過如此。

×

突然餓了一頓，普賓難熬；經常餓慣了，也不過如此，活活腰纏萬貫，死了兩手空空，怎麼？不過如此？（w．w）

關於一年十三個月

·星期雜談·

（編者按：關於這一問題，原定在下次「星期雜談」裏討論，茲因接得來稿甚多，本週即開始，下次雜談仍爲這問題，讀者有意見，儘量惠賜可也！）

不妨一試

設非連年戰禍頻仍，改良曆法早該有像樣的成就了。

一九三三年國際聯盟常會上曾有將曆法提出討論，一時議論紛紜，各國代表對現行曆法——格里哥利曆（即陽曆）竟提出了一百八十五點不滿之處。

同時，各國曆法的不能統一，也使人遭受到不少無謂的困擾。有人曾經說笑話，說：「如果那一個人愛湊熱鬧，可以在一年內過三次新年，第一個新年（陽曆）在倫敦或紐約安渡，再趕到巴爾幹半島又可過一次（裘利安曆——斯拉夫民族奉行），最後乘飛機回到中國來還可以過一次（陰曆）」。

獨醉先生在自由談中重新提起了一年十三個月的改良曆法。這種曆法是由名叫波雲諦凡（Positivist）者提出，所以就叫做波雲諦凡曆，一年十三個月，每月二十八天，新加的一個月，加在六月（June）和七月（July）中間，定名叫"Sol"。年終多加一日，每四年在第四個年頭的六月底加一天，算是閏年。這種曆法好是好了，但正犯着一個大忌諱，瞧！一年十三個月，十三這個數字不祥殊甚，更何況每個月的十三號都是星期五。

另外，有一種新曆法稱爲「世界曆」（World Calendar），將一年分爲四「季」（Quater），每季三個月，一個大月三十一天，二個小月三十天，共計每季十三個星期，每季始於星期日而終於星期六，年底加一個星期六，稱爲「年終日」（Year End Day），每四年加一日於六月七月之間，稱爲「閏日」（Leap Day）。

二次大戰前，「世界曆」曾引起大家的興趣，十四個國家決定在一九三九或一九四四年終時予以試用，但一九三九年至一九四四年皆在戰火瀰漫中渡過，人們腦筋中皆充滿了飛機，大砲，潛艇，坦克，何來餘暇改良曆法？

現在，大家不妨來試試吧！（徐英）

沒有道理

日曆的效用是在於幫助人類的記憶，任何人忘記了今天是什麼日子，可以對日曆上瞧上一瞧就可喚回記憶。實在對於固定每年十三個月，每月二十八天根本沒有關係。不然陽曆的二月是二十八天，七月八月有三十一天，這也都是每年如此固定的。假使因爲固定的緣故而可以不用日曆，那末我們現在也不是可以不用日曆的嗎？

由新曆再改爲「科學曆法」，實在沒有任何必要。當然我不會去反對一種合理的改革。不過，我覺得我們更需要過一些活潑的生活，任何事物一到了呆板的固定就變成生趣索然了。我們固然需要整齊與明朗，但是我們有時候也需要迎合自然與活潑。我們的雙手十指也並不是整齊的，固然它們還並不至於使我們覺得到難看的地步，但假使有人認爲看膩了而也必須要改變成爲一齊長短，這即使是可能的話，我想也並不一定對我們的工作上會有更多一種便利吧！（金懷山）

新的建議

依稀記得在抗戰之前，世界曆法家發表所謂科學曆法，規定一年分爲十三個月，每月四星期，計二十八天，在年終大除夕一天定名爲「快樂的日子」，遇閏年爲二天。

自由談今天關於一年十三個月特地請大家考慮貢獻意見，此事看似無關重要，其實世界上的曆法，星期與時令不能相輔並進，密切合作，月份日子與星期參差而行，尤其是我國施行兩曆，還是陽奉陰違，陰陽怪氣，確是一件大憾事！假使將來改爲科學曆法，星期與月份日子有固定的規律可尋，這與社會民生眞是便利匪淺！

我承認科學曆法的成功地方有兩點：一，在於每月首日爲星期一，二，全年五十二星期之外多餘一天列爲「快樂的日子」，但亦有未盡善處。最大缺點，即是一年十三個月却破壞了一年四季的節令調序，失去科學的本意，所以科學曆法我們還不須要嚴格維持本來一年四季十二個月的成曆，不許隨意變更！

鄙人的意見：一年可分四季十二個月，每季三個月爲十三個星期，其中兩個月爲四星期，一個月爲五星期。現在所要研究的是多餘一星期應當放還在第一個月呢？還是第二個月或者第三個月爲？其實隨便那一個月裏都成。（楊鑑生）

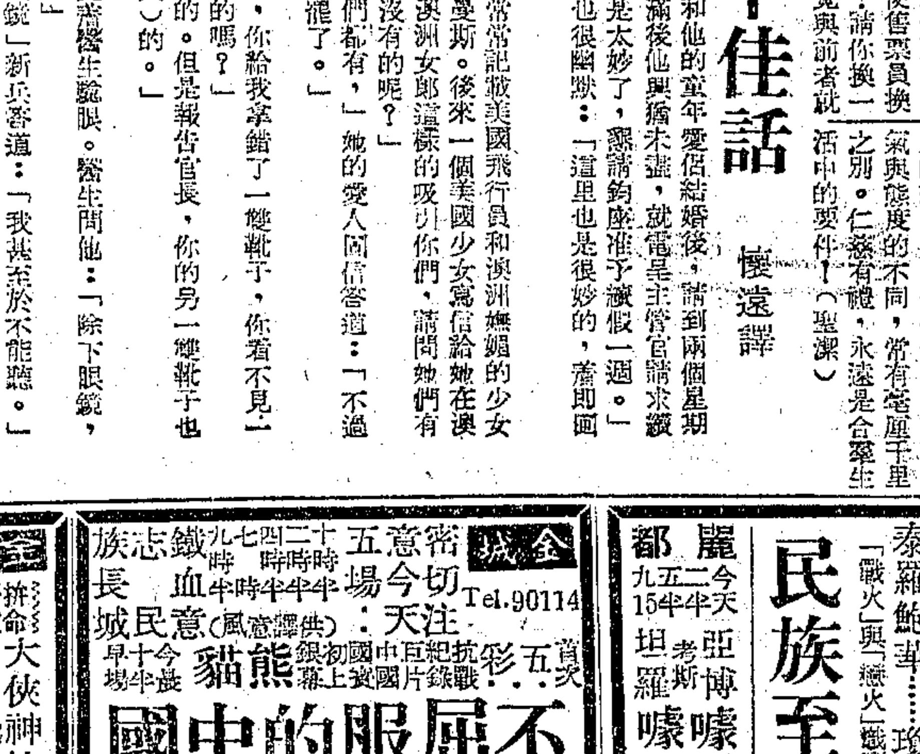

又是一胎四生的孩子，是不是因爲大戰中死了太多呢？（按：圖示巴黎一婦人，一胎四女，且都活着。）紐約時報寄

史·地

建華

報載上海世界與地學社出版「世界新形勢地圖」，其中內容謬誤百出，如台灣與朝鮮，仍認爲日本領土。這不是荒唐到了極點嗎！

近來我國史地教育的失敗，已漸漸爲一般學術界所公認了。報章雜誌所發表史地測驗的笑料，已經有好多起：如秦皇可生在漢武以後，袁世凱可爲滿朝的皇帝，徽州可爲安徽的省垣，赤峯可爲日本的小島，甚至高中一年級四千本卷子之中，竟有過半數不知道「九一八事變」發生於民國幾年。這種奇聞，眞令人嘆爲觀止，啼笑皆非。

過去八九年的書，不用說了，近來新出的中學史地教科書，據我所知，多半仍是陳陳相因，拉雜成書，有的有書無圖，有的書圖不合，甚至也有像「世界新形勢地圖」等的荒謬絕倫，不但遺誤青年，而且有關國體。

不過，現在各級學校不重視史地教學，也負有很大的責任。學生上課時，室內除黑板桌椅而外，四壁蕭然，教師口講指劃，敷衍了事；學生看小說，寫情書，隨便談談。如此這般，如何教得出成績來！

最後，我希望公私立的中小學校，本學期收了許多學費，應該多備幾張有關史地的圖表，（教局規定辦公費佔學費百分之二十至三十）不要使學生空坐教室，丈二和尚摸不着頭腦；教師方面也不要在加薪請願上費時間，應該注意一下預備教材的工夫，莫再誤人子弟了。

官方醫院

大夫

一位醫師的話

今年新春，我們的×醫院成立了，我便進了這所設備相當完善的×醫院（在以前是日本人的一所著名的×醫院）裏面的藥品，器械，傢具，以及一切應用物品，應有盡有（單以X光講就有五架之多）可供十年之用；由此可見日本人雄心之一般。

現在所剩的藥品，用了就算，器械也是損壞一樣少一樣，無從補充，沒有人過問，就是紗布繃帶用後可以經過洗滌消毒重復再用的東西，也就用了一次便丟了，那是爲什麼這樣做呢？究其原因是待遇太差，管理之人，辦事沒有精神，大家都是抱着過一天算一天的思想。

講到待遇，那更可憐，在今年二月這所醫院剛開門的時候，大家都想抗戰八年，整個中國受到了不少的教訓，該好好的改造一下，走上真真光明的途徑，所以那時候各科醫師護士，以及茶役都很緊齊，而有精神，直到四五個月以後，待遇仍那麼一點，平均醫師月薪七萬元，護士四萬，茶役五千，而外面的物價，已是一日千里；而院長總是說下個月要加幾倍幾倍來留人，而結果還是畫餅，充不得饑，直到目前醫師平均月薪十萬元，護士七萬元，茶役二萬元，院長還是說要加，就是加上一倍，也是夠不好，這幾個錢拿來又有什麼用呢！

至於伙食，更不用說，只有日本人所剩下的鱷頭魚與牛肉，實在說營養價值，倒真像吃的乾草，但是每天有，每頓有，連吃了九個月，現在還在吃，我想將來還得吃。其餘是嗅的魚，老的菜頭，不生不熟的洋葱，湯就是開水裏加些鹽，油根本沒有看見過，米不是糙的，就是黃的，嗅的，你要吃就是這樣，不吃也是這樣，現在每個人都是面黃肌瘦，再幹下去，担保每個人都生癆病。

因爲待遇的叫人走上死路，毫無辦法，所以醫師護士生存，所以要想辦法走的很多，這麼大一個醫院，病床差不多百張，天天客滿，但是只有五位醫師，九位護士，所以工作相當的忙，有時候還要來一下出國士兵的檢格查，每天就是三五十，限定日子要檢查完畢，倒是急迅先生說的：「我們是牛，吃的是草，而擠出來的是牛奶」。

我就弄不懂，做官的老爺們有沒有父母妻子，兒女，那麼你們又怎樣的養活她們呢？難道你們每月也是十萬元嗎？何以就該住洋房，坐汽車，吃魚吃肉？

我們做醫師的，弄到我在沒有辦法的時候，最多不幹，不過我希望老爺們，動動腦筋，想法改革改革！這種情形我相信不只是我們醫院如此，每個國家機關都是如此同病，每個受軍人待遇的人都有同感。不過他們哭的時候強顏悅笑而已！

態度問題

乘電車時，如果你拿了一張壞票子，或者是缺一個角去買票，售票員很可能這樣說：「你有眼睛吧！」那麼你的回答與反應，也比他更厲害，弄得兩不愉快。假使售票員換一個方式說：「先生！請你換一張票好吧！」你的感覺與前者就有天壤之別了。

社會上有兩種人，在街上走路或是坐火車汽車電車，當你正抽着一枝香烟，旁邊一位朋友向你借火，不得你的允許，馬上把你的烟借過去接火，或者是他向你說了一聲「對個火」，而沒有等到你的回答，邊說邊動的將你的香烟拿過去，這是一種人。還有一種人，他沒有帶火絕不向別人借火抽烟，或是很客氣的向你借火說：「請你借個火」。說完了還不動聲色，等你答應把烟遞給他才接火。這兩種人，他所需要的目的一樣，但是態度却差多了。

固然表面謙讓的人，未必正直，但這却不是你應該做優對人的理由！同是一句話，由於語氣與態度的不同，常有毫厘千里之別。仁慈有禮，永遠是合羣生活中的要件！（聖潔）

軍中佳話

懷遠譯

上等兵約翰遜和他的童年愛侶結婚後，請到兩個星期的假去度蜜月。期滿後他興猶未盡，就電呈主管官請求續假，電云：「這里是太妙了，懇請鈞座准予續假一週。」主管官的回電也很幽默：「這里也是很妙的，希即回營。」

★

戰時美國報紙常常記載美國飛行員和澳洲嫵媚的少女之間，所發生的羅曼斯。後來一個美國少女寫信給她在澳洲的愛人問道：「澳洲女郎這樣的吸引你們，請問她們有什麼東西是我們所沒有的呢？」

「她們有的你們都有，」她的愛人回信答道：「不過她們的，都在這里罷了。」

★

軍官：「蠢豬，你給我穿錯了一雙靴子，你看不見一隻是黑的一隻是黃的嗎？」

勤務兵：「是的。但是報告官長，你的另一雙靴子也是如此（一黑一黃）的。」

★

一個新兵在受醫生驗眼。醫生問他：「除下眼鏡，你能看見東西麼？」新兵答道：「我甚至於不能瞧「除下我的眼鏡」。」

早場　大光明　美琪　南京
美琪　南京　荒漠迷宮
大光明　空中堡壘
國泰　左拉傳
麗都　民族至上
金城　不屈服的中國 The Battle cry of China"
金都　大俠　黑白龍
新光　黑龍會

大華　泰山紐約　全部國語說明
桃色煩惱
大上海　公主與海盜　五絢彩爛
滬光　重逢有日
巴黎　血淚相思
金門　粉黛三千
西海　塵海浮雲
光陸　戰地情侶　橫（太）平洋
平安　迷魂艷遇

大滬　泰山旋風
新新　阿利巴巴四十大盜
東海　中華萬歲
大翻山
杜美　當差的妹妹
亞蒙　氣壯山河
上海文化會堂　飛虎大戰
百老匯　草莽英雄
國際　金碧輝煌
上海　大鬧野人國
國聯　出水芙蓉
埃洛反攻
小鹿斑比
湯寇豪俠
滬東　楚霸王
嘉興　大刼案
泰山　魂斷藍橋
光華　釵頭鳳
辣斐　清宮外史

分類廣告
尋人　注射　打補針　英文書　硫化元技師　古幣　西藥買賣
六合公司　福利西藥行　同華藥房　光華西藥行　木器　警告
聲明作廢　遺失啓事　遺失
國際湯納　鋼琴　柚木　屏風　百樂門　英語班　四豐花園
字號招租　平機召租　新建市房召租　公寓出讓
透明套　拆井　兩江汽車運輸公司 T.42943　小火輪及船出讓　輪船出讓
惠大木器聯合批發所　貴族四道轎車　脚踏車　皮膚花柳性病　黃振民醫師
鄭福蘭堂　黃疸丸　厲大德堂